…者請即函示又寄每份大洋一元立即照數寄報並將代派簡章附奉倘只索閱章程函到即寄

民國日報

THE REPUBLICAN DAILY NEWS

中華民國十年十二月十五日（即舊歷十一月十七日）（星期四）

電話四千八百十六號

第二千一百三十三號

今日四張售大洋三分

定報章程：全年九元半年五元三個月三元歐美各埠全年十六元半年九元以上均照大洋計算寄費在內郵票九五折計算

廣告刊例：頭等二行起碼每日每行大洋一元後幅每行五角短行每字五厘方寸二方寸起碼每寸每日二角五分

本報開設在上海河南路第十二號十三號（三茅閣橋北首）

商務印書館精印 新年裝飾品

下列各種堂幅屏條均由名人手跡影印而成時屆新年以之張諸壁間當另有一種新氣象也

三尺堂幅	賽珂版	楊龍友山水	單片八角 裱工七角
三尺堂幅	彩色珂版	張子青山水	單片一元 裱工七角
四尺堂幅	金屬版	梁薌林治家格言	單片三角 裱工八角五分
四尺堂幅	設色石印	包子梁晉爵圖	單片一元 裱工八角五分
四尺堂幅	彩色石印	馬嘯溪富貴齊眉圖	單片一元二角 裱工八角五分
四尺堂幅	彩色石印	任立凡山水	單片一元 裱工八角五分
四尺堂幅	彩色石印	吳待秋歲朝圖	單片一元五角 裱工八角五分
五尺堂幅	彩色石印	沈南蘋梅鶴圖	單片二元 裱工一元
五尺堂幅	設色石印	任阜長 吳伯滔 合作水仙	單片八角 裱工一元
五尺堂幅	賽珂版	吳待秋山水	單片一元四角 裱工一元
四尺立幅	彩色石印	管希寧花籃	單片一元 裱工七角
四尺立幅	設色石印	蔣質甫歲朝圖	單片八角 裱工七角
三尺屏條	彩色屏條	任阜長花卉	單片一元六角 裱工九角
四尺屏條	彩色石印	張子祥花鳥	單片二元四角 裱工一元二角
四尺屏條	設色珂版	吳讓之花卉	單片二元 裱工一元二角
四尺屏條	三色套印	吳讓之花卉	單片二元 裱工一元二角
五尺屏條	設色石印	費曉樓人物	單片一元六角 裱工九角
四尺挖嵌	彩色石印	張子祥花卉合錦屏	單片一元六角 裱工一元二角

胡適文存

全書六百餘頁 百十餘萬字

出版了！

全書由胡先生親自分為四卷，逐卷親自編定次序。有的文章是改過修正的，有的是不曾發表過的。

特價一月（一月十五號止）

洋裝兩冊 定價兩元八角 特價一元八角

平裝四冊 定價兩元二角 特價一元四角

每部郵費（本埠滬掛號一角二分半，日本二角半，歐美五角二分。（平洋裝同））

上海亞東圖書館發行

(40)

穆藕初敬謝牛惠生醫生

明於舊歷七月十七日起患痢疾初用古法診治兼之廠務紛擾兩旬未愈後進某醫院規模雖雄壯而管理欠周密亦為飲食油膩殊甚明初不知痢疾之最忌油膩也留院二十日不但痢疾未止腸內反生膿胞不得已返家聞牛醫生名敦請診治牛醫生針藥兼施洗滌臟腑藉以彌縫腸內傷口逐日規定食料及數量不稍假借五日而痢止又五日而膿淨今病已霍然惟須調養耳牛醫生學問淵博經驗宏富心氣和平言辭透達急人之急責任心極重毫不揣摩病人心理而敷衍之如牛醫生者實現代之華佗也牛醫生於民國三年在美國哈佛大學醫科第一名畢業入蘇省總醫院實地練習四年當美軍隊出發歐洲時美政府以國內普通醫生療治法改舊故於軍醫出發時先派入各醫院習練最新療治法每班二十四人六星期蒇事當牛醫生下蘇省總醫院時曾親自訓練之於民國七年回國服務於北京協和醫院去年夏來滬上與乃兄惠霖醫生同設診所於法租界石牌樓蒲石路四號及四馬路畫錦里美泰西藥行內牛醫生用藥穩審兼善手術凡男婦老少所患內外各症及諸險症一經施治無不應手而愈用誌數言以伸謝悃並為介紹欸求良醫者幸勿交臂失之

感謝名醫

內子先天不足又以操勞過度致有頭痛胸悶腰酸腿軟等症迄今五載迭延各醫診治均未見效今歲二月來申得舍親胡君介紹西醫張定安先生診治數月以來諸病均已漸愈足見先生醫術精深診治合法特此登報鳴謝並告海上患病者俾得有所問津 先生醫寓任梅白格路頤康里四弄

皖涇唐少唐謹啓

大慶銀公司籌備處通告第一號

本公司額定資本二百萬元已由發起人認足茲先設立籌備處俟收齊股銀再行通告此佈

籌備處設立英大馬路大慶里一百十六號 電話中央二四七一

籌備主席張靜江謹啓

上海絲貨物券交易所股份有限公司籌備處通告第一號

英文名稱 The Shanghai Silk Produce and Stock Exchange Company Ltd

籌備處設在英租界白克路北成都路口三鳳里四百三十五號 電話西一八六四

籌備主任王頌堅 法律顧問禮明大律師

南洋路礦學校籌備十週紀念啓事

本校開辦以來迄今十週成績優美久為海內所熟聞歷屆畢業生服務政商工界者遍於海內而留學歐美及轉學國內各大學者亦所在都有茲預備明年春假中開十週年紀念大會並刊印紀念冊凡已畢業及未畢業諸同學務將職業住址及通信處於明年二月十五號前寄交本校為要 校長朱文鑫白

華洋義振會敬謝天津華北華洋義振會撥助振款洋十五萬元

華洋義振會敬謝天津文主教捐助洋五百元

華洋義振會敬謝中華工商研究會交來謝復初先生五秩壽儀捐助洋五百元

大正[illegible]年[illegible]月[illegible]日三號第三種郵便物認可

湖北特別加獎 新章獨一無二 第三十七期正券明天開獎

得獎最易 欲購從速

本券從第三十七期起為優待各省顧客起見照前不漲券價特別增加獎額千餘張獎銀數千元而原頭獎仍設三萬張照舊五萬元適與其他增獎者不同其優美之點獨一無二購者自能了了固無待敝局之鼓吹也欲思發財盍興乎來

湖北義券滬局啓

診所 上海法界霞飛路嵩山路西首隔壁一百六十五號洋房

奉准在滬開獎 甘肅正券 破天荒的新章 前一字有一萬張聯號之大特色

本券業於上月發行額設四萬張每張五元分條五角頭獎五萬元新章前一字自前清迄今從未有過之特別優點頭獎有前一字又有前二字前三字前四字再有末尾二字末三字末四字是新前後後約可中獎統計有一萬二千餘張之多約五張之內可中一張副券每張兩元分條兩角頭獎三萬元之鉅給獎之優堪稱獨一無二副券定十一月十九發行准在上海開獎此佈

駐滬甘肅獎券總局謹啓

林公追悼會啓事

治喪友人 林森 徐謙 李烈鈞 謝持 汪兆銘 呂志伊 許崇智 鄧鏗 魏邦平 馬育航 鄒魯 黃强 馮自由 李執中 覃振 徐紹楨 胡漢民 林永謨 廖仲愷 張繼 伍朝樞 蔣尊簋 葉荃 洪兆麟 古應芬 田桐 居正 陳銘樞 彭邦棟 程潛

茲擇定十二月十八日假廣東省議會開林公修梅追悼大會特此通告

京漢鐵路管理局第五十三號緊要廣告

案查上年十月間奉交通部令頒發國有鐵路附收振欵規則飭自十月十一日起實行屆滿一年爲截止期限等因業經通飭遵照並登報廣告在案茲奉交通部電開現查此項附收振欵一年期滿又經國務會議議決查照原案即於本年十月十一日一律停止徵收合行令仰轉飭所屬遵照等因奉此除通飭各站遵辦外合行廣告俾衆周知此佈

學林雜誌

太平洋會議號 出版廣告

舉世屬目之太平洋會議諸問題盡在是矣

社論要目

美日兩國政府文書中華盛頓會議討論範圍之解剖與山東問題 黃元彬
太平洋會議與中國 劉夢翟
太平洋會議之前因後果 劍譚
太平洋會議與新銀行團 盧鴻壇
太平洋會議與世界文化 楊昭恕
太平洋會議之研究 趙管侯
太平洋會議與山東問題 許藻鎔
太平洋會議與中國之關係 林可彝
太平洋會議之對內對外觀 老驥

國中名流對於太平洋會議之意見

蔡元培 梁士詒 汪大燮 王家駒 陳垣 張孝移 葉恭綽 熊希齡 王家襄 谷鍾秀 文群 桂埴 鄭洪年 張耀曾 江庸 羅文幹 何基鴻 林志鈞 張育海 梁啓超 陳啓修 陳振先 周龍光 史久光 王兆榮 金保康

十月十日出版 每冊售洋三角

總發行所北京南千章胡同十號本社

上海電報局廣告　山東嶧縣於十二月九日開局通報此啟

細毛皮衣　綢緞晚大衣　絨大減價　八折
京陝運滬寬大紅順腿青種羊玉帶嵌紫貂甘肅猞猁等皮甚多定價克己
四馬路美大公司　電話三三三

上海香港　馬玉山糖果餅乾有限公司　增招新股
如欲認股者請至南京路東首三十七號本公司取閱章程為荷

譯論

南方之政府 The Government of South China

(PHILIP HADDON著)(王世穎譯意)(續)

第三：在廣東本省有一小部人民，因政府之勵匪禁賭，禁賄賂等，足以致彼等無賴之死命；蓋彼等均將以上之行為而生活者也。

第四：廣西之擾攘是也。廣東人民，初願各視其事，各守和平；乃廣西既而受北庭之命，攻擊廣州，遂致廣東邊界，時患不靖，廣東已被兵作戰矣。蓋廣東如欲成功，非敗廣西不可。苟廣西而戰勝，則可專心北伐，無後顧憂矣。

(按廣西已為廣東所有)

第五：即經濟籌集之困難是也。南方政府，金融所入，苟在和平時代，決無恐慌。然南方政府既欲對於北庭作戰，則此一筆大款，籌集難耳。亦和平時期，各種舊日之債務，均先後撥付。軍備則縮小至最小限度，海陸軍餉則因時而付，非若北方之欠餉數月，尚未籌得一文者可比。其他如造橋修路及教育經費均不患缺少，然北政府之對峙，作戰計劃，在所不免。此項大批經濟，實為難題耳。所幸者僑外粵人，均願代為捐募巨資，故可有恃無恐也。

余書至此，讀者諸君將問予曰：『然則廣東政府有何成績足以證明彼之成功我輩徵信乎』。曰，有之。孫逸仙及其他志士，成就許多驚人之成績，與光明之事實者，請路為君言之：

(一)自來粵地賭風極盛，經南方政府厲行革新以來，絕對禁止賭博，今則全境完全絕迹矣。南方一領袖曾云：『賭博於人生之道德，及社會之秩序，所受之影響至鉅』。故禁賭確為增進社會安寧之上策，雖政府賭捐之收入，每年一千萬元，南方政府為大局計，甯犧牲之。

(二)地方自治政府，幾全行於廣東，始行於廣州，則各地皆足矣，執行部內包括市長及財政，教育，公共衛生等各部部長，均由省長所選派，尚諸議部指示一切增進全市幸福之事，其部員係由人民選出，此種政策，大為人民所滿意，各部均全神貫注，認真辦事，政府該派稽查員及演講員，同出調查及演講，蓋政府要使人民能人人自行管轄自己，不受其他官僚之威迫，而同時且使人民有自由選舉之權，此種新政，可為中國開一新紀元，他省所絕無者也。(未完)

本社專電

廣州

●伍總長·陳總司令林森·張繼等·元(十三)夜自羅浮山回省·據云·(十日)灰眞(十一)兩日往華某(電碼不明)台·文(十二)往沖虛觀·擬在該山設農林試驗場及植物園·

●飛機隊連日試演長途飛行·備飛入湘省·

●南洋歸國教員請辦僑南學校·

●贛議會庚電·蘇議會佳電·皆以外交危險為辭·請勿北伐·粵報多評為吳佩孚張紹曾主使·同時贛蘇兩省議員來電·亦聲明非議會全體本意·(十四日)

北京

●張作霖今午偕王乃斌·張景惠到北京·靳雲鵬先返·

●張作霖邀曹錕同來北京·曹覆電·以病辭·

●此間對張作霖來北京·多推測政局將大變化·現以葉恭綽代張志潭說極盛·

●徐世昌派劉恩源赴保定迎王士珍·為組閣預備·衆料王未必肯來·

●華盛頓電·日本對膠濟路·允取銷合辦名義·改求借日資半數·

●美訊·撤銷外郵案·以維持現有郵員地位及添用日人為條件·已在大會通過·

●華盛頓電·日代表對膠濟路問題·仍以候東京訓電延宕·

●顏惠慶昨電施顧王·告各方對魯案請願情形·

●黑議會電述日人在滿蒙殖民計畫·並請電施顧王力爭魯案·勿認日人在滿蒙特殊地位·

●張勳又有督贛說·

●贛人反對南潯路續借日債三千萬·

●蔡子民因病住醫院·無辭職意·但八校經費確無法解決·

●黑省電·海參威政府要求遣回海拉爾站舊黨·允任費用·並嚴加約束·(十四日)

漢口

●人力車租問題·車夫大會堅持每日六百文·要求各團代表主持·

●劉承恩辭職後·各廳長亦辭·教育廳長更不待批准·即去職·均憤吳佩孚強徵重稅勒索軍費·(十四日)

公電

▲蕪湖來電　上海民國日報轉各報館。全國各公團各學校內鑒。蕪湖商學各界已聯合組織太平洋外交後援會。並致電華府代表。要求主張正義反對直接交涉。並二十一條。須保持我國領土完全。否則誓死不能承認。各界復於十二月八號舉行示威運動。聯合大遊行。蕪湖各公團均加入。共計數萬人。尚希全國父老兄弟姊妹等皆抱此同樣精神。聯合一致。如外交危急之時。我同胞等即須起為後盾。存亡呼吸。一髮千鈞。幸勿忽視。是為至禱。蕪湖太平洋會議外交後援會叩眞。

▲四川來電　各報館均鑒。北庭使朱啓鈐等。在法秘借鉅款。條件苛酷。聞之駭然。似此拋棄國權。甘冒不韙。飲酖止渴。後患何堪。川省軍民萬難承認。人之愛國。誰不如我。伏乞諸公共起力爭。破此奸謀。以維國計。民國幸甚。劉湘叩巧。

太平洋會議

▲四國協約簽字

△美議員有宣言竭力阻其批准

路透社十三日倫敦電　太平洋四國協定已在華盛頓簽字。

路透社十三日華盛頓電　參議員拉法萊特氏發表宣言。謂太平洋協定含有國際聯盟不正道諸點。而毫無真正價值。渠擬竭全力以阻其批准。

路透社十三日華盛頓電　美國贊成四國協約。惟以日本應有書面(解釋明雅泊合同須在該約發生效力前成熟為條件)約中載有美國之保留條件二。「一」保留單獨與受託代管國談判太平洋羣島問題之權利。「二」宣布內務不在該約範圍之內。該約簽字時。並無禮節。乃在國務院前堂簽定。僅全權代表秘書顧問在場。美國先簽。次依各國國名字母次序分先後。貝爾福簽字兩次。一次代表帝。一次代表南斐。

路透社十三日比京電　各報視四國協約為一大進步。叅凡爾都邑報謂中國有歡欣之特別理由。因大會已聲明尊重中國主權獨立土地完全與中立也。

大陸報十日華盛頓國務院方面來電　今日大會第四次全權會議中。參議員洛志氏發表四國協定之草約及所附保留條項如下。

亞美利加合衆國大不列顛帝國法蘭西共和國及日本帝國因欲確保一般平和及維持彼等在太平洋各自所占所領島嶼之權利起見。決定締結一關於此項目的之條約。因是亞美利加合衆國大總統。大不列顛國皇帝。法蘭西共和國大總統及日本帝國皇帝。各被任為全權委員(譯者按東方社所譯為四國之總統皇帝『各任命其全權委員。』而大陸報電文之意則為四國任命其總統皇帝為全權委員未知有誤否)各全權委員互承認委任狀之良好妥當。乃為協定如左。第一條。締約國皆表同意尊重關於彼等在太平洋所領島嶼之各自之權利。發生紛議。涉及上述之權利。而不能賴外交手段滿意解決。且有使現在締約國間所存在之調和的協調受影響之虞。則關係之締約國須招致其他締約國開共同會議。考慮此問題而解決之。第二條。若上述之權利因任何他國之侵略行動而受威嚇時。締約國須充分且開誠佈公相互通告。以期達到一種協定。可對於此種特殊局面取共同或分別執行之最有效之措置。第三條。本協定從實施之日起。定十年間為有効期間。上述期限滿期後。締約國之任何一方得以十二個月以前之預告。廢止此協約。在此經過期間。仍繼續有效。第四條。本協約應照各締約國憲法上之手續。務求迅速批准。俟批准書在華盛頓存留時。即發生效力。一九一一年七月十三日在倫敦締結之英日協約。即同時消滅。(保留條項)亞美利加合衆國之簽字與本協定。以與日本締結一關於雅泊島之地位及太平洋赤道以北稱為委任統治諸島者之日美協約為條件。關於此項日美協約之談判。已近終結。又亞美利加合衆國之簽字於本協定。並以關於太平洋赤道以南稱為委任統治諸島者之保留為條件。再本協定所謂紛議。並不包括基於國際法原則純然為締約各國之國內法律所屬之問題。合併聲明。

參議員洛志氏於演說中云。『概括言之。此協約規定締約之四國互表同意尊重彼等在太平洋所占所領島嶼之權利。倘關於此等權利發生紛議時。各締約國應開一共同會議以求解決。若有任何他國侵害此等所占所領島嶼時。締約國亦為同一行動。本協約有效期限為十年。一俟依各締約國憲法手續批准後。一九一一年七月十三日在倫敦簽字之英日同盟條約。即行消滅。締約國須相互尊重彼此權利。倘因紛爭而有所行動。必須先行商議協定中毫無關於用武力實行本約任何條件之規定。換言之。此約之背景。全無陸軍或海軍准許之意味。防止戰爭之最好方法。厥為移去戰爭之原因。此協定之目的。即在互相倚賴締約者之忠信及善意以移去地球表面一大區域內之戰爭原因。藉外交手續共同討論及調和方法以解決一切爭端也。』

▲直接交涉中之魯案

路透社十三日巴黎電　聞昨日中日代表談話時。日代表對於膠濟鐵路問題。表示更和緩之態度。並允討論撤退該路戍兵之辦法。衆信中日會議前起之誤會。今已代以樂觀氣象。

路透社十四日倫敦電　日本對於滿洲鐵路之管理權。堅不允退讓。惟對於山東問題表示願迎合中國意見之意。中日代表昨費全日之久。討論膠濟路事。聞已有進步。接直接交涉英國仍不放棄潛艇問題。但已不作完全廢除之望。貝爾福氏現持兩種辦法。一美國計畫所提議之九萬噸須大裁減。二否則潛艇之建築專以小而僅用於防衛者為限。

路透社大陸報十三日東京電　日本現已準備接受休士國務卿之減軍計畫。唯須附一重要修改條件。即將陸奧號主力艦保留。據可靠消息。東京今日對於海軍比率。經三次重大討論後。已於今晚以上述之條件之訓令電達加籐。現聞日本確已決定拋棄什七軍海比例。而接受什六比例。但須保留陸奧號。所謂三大討論者。一為海軍顧問會議。最高海軍官均列席。一以御前內閣會議。最後為外交顧問會議。於今日午後開會。此會議後。即以上述之決定電致加籐。日本報紙載稱。外相內田曾報告內閣加籐(友)電請訓關於海軍問題之政府訓令。內田謂因英國熱誠贊助美國之主張。故日代表不能再堅持。各報謂內閣反對無條件接受休士計畫。故以保留陸奧艦之條件交外交顧問會為最後之考慮。有數報信日本並要求太平洋上解除要塞砲台。以為日本接受什六比例之交換。日報羣承認日本已最後讓步。但對於此海軍問題皆持不調和之態度。頗多斥美國之『專制態度』。且至少有兩報主張日本退出大會。如巴黎和會之意大利然。

▲撤銷在華外郵通過

路透社十五日華盛頓電　大會發表公報如下。今日遠東委員會集議。通過議案。允撤銷在華外郵。以中國完善郵政之維持、及中政府不改變或更易郵政洋員總辦地位之担保為條件。此案定一九二三年一月一日實行。未撤銷前。四國須予中國海關以檢查之利便。日代表來函稱。撤消在華外郵。亦所贊同。惟此改變影響日人。較他人為甚。故日政府請明其欲望。為辦理完善起見。郵局宜酌用有經驗日員至相當之人數。函內并指陳中國郵局現用英人七十。法人二十。施代表稱中國相任增僱人員添置設備。以同樣之效力辦理增多之外國郵件。倘擬設法於西比利亞交通恢復時辦理郵件由西比利亞鐵路運輸事宜。凡中國所管之鐵路。中國自負郵行無阻之責任云云。無線電台亦有討論。但因此問題展緩再議。王寵惠稱英美已表示有力之態度。反對勢力範圍。繼續存在。聞之欣感。按此種範圍已引起中國人民之許多誤會。阻中國經濟之發展。阻大衆之均等機會。害中國之政治完全。起國際之衝突。皆此勢力範圍為之厲階。故請大會各國放棄在華權利或勢力或特殊利益之範圍云云。此議展期討論遠東委員會休會至十二月十四日。

張君爲盛澤名醫王斗生入室弟子於診斷時病及婦科重症尤有心得在鄉治病有口皆碑今……

是書爲日本法學博士吉野作造……著……十六萬餘言分二大編首編……

紹 張念詒內外科 老北門…

謀職業之利器 另設特別班 限一月畢業

本社發明閉眼術確先創設打字專科已十四年功課完備…能閉目打字三個月精熟能用新新式機器五十餘…續招審遴時加收速記寫記畢業後並能介紹生意欲閱詳章來函…

號金一角

普通選舉論出版預告

…篇以供留心選舉制度者之參考現譯就已達十二萬言年內卽能成書特此預告…主旨則在據社會民本主義之精神推崇普通選舉之制然又以是非不狡不明得失不辨不明對於其他選舉制度亦復詳論其是非得失以資佐證至其據選之正見解之高尤迥非尋常論選舉制者所能及誠敎良選舉革新政治之明鏡也吾國各選舉制已訂者多待修改未訂者急待制定而此類書坊間絕無而僅有不惴愚昧用譯是… 民國十年十二月一日 羅宗衡啓

外電

▲海軍問題可望解決
▲日本仍堅持保留陸奧艦

路透社十四日倫敦電 四國盟約現已簽定。華會現於此星期內專致力於海軍難題。蓋三大國每日之集議。極爲人所注視。進行何若。極爲迷離。惟從接近者方面探悉。現正有美滿進步。日本顯斤斤於陸奧艦之保留。及太平洋防禦工程問題。若日本對於兩點如願以償。則其海軍比例之態度。定可較目前爲和緩。聞日本已提出讓步方法。如許日本保留陸奧。則英美亦可保留新艦一二艘。

路透社十二日紐約電 諸代表通過決議案。主張各國縮減軍備。惟反對休士氏拆毀美國軍備一大部分之計畫。因將損礙美國之安甯也。

▲中國無線電合力經營

路透社十三日巴黎電 華盛頓電稱。法代表維維亞尼氏提出決議案。極言中國與各國間之無線電報。宜由各國合力經營。以止競爭。並主張設立國際委員會連中國在內。以達此目的。而尤當注意儘速設備最新式之電機。又提出決議案。規定內國無線電應按照中國法律經營。外國無線電應訂國際公約辦理。案內定例。凡有關係之政府不得贊助不依照委員會根據原則辦理之事業。

▲法代表回國時之躊躇滿志

路透社十二日華盛頓電 法代表維維亞尼氏昨與報界中人作別時。謂華府會議已獲燦爛之成績。各主要目的均已達到。縱尚餘有一二。不日亦可達到。

▲日政府嚴禁過激思想

東方社十四日東京電 內務司法兩省。關于取締過激思想宣傳法案。預加審議後。現聞已完成案。預定將提出於本期會議。全文據傳有十八條。極簡單。其要旨爲由外國人資金之融通。或以自費而宣傳危險思想。及頒布關於此等之出版物者處以十五年之監禁云。

▲印度運動自治之嚴重

路透社十三日倫敦電 印度政局之嚴重消息。現已到此。頗引起此間之憂慮。不與政府合作之運動。愈見發展。致有在喀爾喀特拘捕廿地黨徒五百餘名之必要。又在德里拘五十名。因違法結社之故。此外他處亦拘捕若干人。印度國民大會本擬於聖誕節前後在阿達美巴省召集開會。意在宣布自治。並提倡對政府民事上之反抗。此會如果召集。必發生嚴重結果。但省政府布告此種集會爲違法。故大會或不致成立。回敎徒乃用威嚇手段。强行抵制方法。當英太子游阿拉海巴時。抵制行動。頗有效力。除拘入外。緬甸增三區連仰光在內。現已施行謀反集會。一般穩健印人以事勢如此嚴重爲慮。據路透社喀爾喀特消息。立法議會之重要議員四人發表一文。謂政府壓制政策不能適用于蔓延全國之騷擾潮流。雙方皆宜稍息以免激成大亂。言論界及政府宜規定承認時局迅速變化之建設政策。

▲愛爾蘭問題尚有波瀾

路透社十三日倫敦電 烏爾斯特某訪員稱北愛爾蘭首相克萊爵士曾建議愛爾蘭立兩殖民地。各自認定對于帝國之職役。英相不以此議爲然。蓋以愛爾蘭立兩殖民地。一有二十六郡。一有五郡。將在根本上改變帝國組織之現有制度也。克萊爵士答稱。根據允從設立統一愛爾蘭國會之條件。而參與會議。則爲不誠實。因此愛爾蘭從不欲接受永遠隸屬於新芬黨之地位也。爵士允從英相之請。與英相晤商。但要求於十二月二十九日烏爾斯特國會開會以前發表往來函件。俾表明非北愛爾蘭不願參與會議。但新芬黨不願北愛爾蘭以平等地位參與會議耳。英相覆書附寄英愛和約。並指陳烏爾斯特任擇其之條件。

路透社十二日紐約電 『愛爾蘭自由友』大會今日全國會議時。愛爾蘭族共和黨類一致贊助。要求與英倫作政治上完全分離。該大會反對與英人開會解決愛爾蘭問題。

▲香港籌備歡迎英太子

路透社十四日香港電 籌備歡迎皇太子之委員會決議請立法議會撥費十萬元爲歡迎經費。並議定函請上海工部局總董及英商商會會長由每團體中選一代表至港與會。

▲朱兆莘在英之演說

路透社十三日倫敦電 中國代使朱兆莘在愛爾特維區俱樂部演說中國之政治風潮。謂南北不容判分。中國人民現皆經營統一。蓋此爲國家興盛最要之舉也。中國在共和政體下已獲有進步。願開放門戶及予各國均等機會。任華施行公道。匪特爲遠東且世界和平之鑰云云。

▲英國航務公司之失敗

路透社十三日倫敦電 卡第夫斯蒂拉航務公司已遭失敗。其資本三十萬磅完全虧失。

▲俄國未來之旱魃與其防範

華俄社十一日莫思科電 著名氣象學家梅提爾氏。語洛斯德電社記者云。『吾俄現正處於旱魃時期。此時期包括最近未來之三十五年。據觀察所得。此時期本應於一九二四年開始。然結果以其與多數短期相重複。故有此變更。亦吾人所曾預料者也。多數短期之重複。足令氣象爲之複雜。致不能以一年之天氣變遷。而測得其結果。蓋常發生意外情形。今年西伯利亞收成之佳。與窩瓦流域之乾旱。即其顯者。去年秋季土耳其斯坦氣象觀察台。所報告之窩瓦流域與西伯利亞西部之氣候。即與莫思科所報告者全不相同。在旱魃時期中。各地狀況亦多不一致。然此實難得詳細之預告。今年之乾旱。在未來之三十年中。當再見於吾俄。中央氣象觀察台。現正忙於考察在旱魃期中。乾旱將發展至若何程度。然無論如何。苟關於農事能全採用科學方法耕種者。則旱魃時期必將得相當之調和。

要聞

●北京萬餘人遊行示威
▲三十四校男女學生
▲提魯案主要四項
▲向顏惠慶辦交涉
▲顏氏答復果滿意否

魯案危急消息。達於國內。一般青年男女學生。熱血潮湧。一致力爭。十二日爲大衆示威之運動。並至北京外交部請願。玆記詳情如左。

▲參與人數 參與運動者。爲北大。中大。燕大。交大。民大。朝大。新大。高師。法專。醫專。農專。美術。工專。中央政法。俄文法專。高等補習。蒙藏專門。私立平民補習。工專平民工藝。孝文。公立一中。求實中學。山東中學。高師附中。中大附中。成英。京兆一中。崇德。中大平民夜校等三十四校學生。並北京女界聯合會會員。(內皆女高師等女校學生)共約萬餘人。

▲集合情形 下午二時。各校學生。整隊齊集天安門外。各執白旗一面。上書『爭領土』『打破侵略』『我們的外交。全靠民意』等字樣。並有大旗一面。上書『寧可退出華會。不得苟且交涉』。

▲出發情形 二時一刻。由天安門出發。隊前有警察十數名引導。警察之後爲交涉員八人。次爲各代表。又次則爲平民學校。女界聯合會。中等學校。專門學校。大學校。隊之兩旁有維持員。糾察員。大隊之總指揮。爲法專代表何玉書。秩序由維持員糾察員及高師童子軍維持。秩序非常整齊。

▲經過路線 大隊出中華門。經東車站。打磨廠。過崇文門。至外交部。途中各校學生齊呼『山東問題國民快起』不止。並有交際員發散傳單多種。(原文錄後)

▲請願情形 三時五十分至外交部。則改以『尊重民意力爭外交』爲口號。大隊列於外交部街。當由交涉員向外部傳達處表明來意。請謁總長。旋經顏惠慶囑令使各校代表入見。復經各代表公推何玉書等四人爲發言人。遂公同見顏。衆在外靜候片刻。即進外交大樓園中休息。四時半。代表何玉書等三十七八人出。報告請願結果。

▲請願結果 代表何玉書報告請願結果。謂吾等往謁外交當局。顏氏親自接見。吾等首述來意。顏先言青年學生諸君。對於外交如此熱誠。不勝欽佩。於此機會。甚願得聞諸君之意見。學生代表乃提出魯案要求四項。(一)外交須始終尊重民意。(二)魯案須提交大會解決。(三)無條件歸還山東。(四)以此訓電在華盛頓我國代表。顏答曰。外交須始終尊重民意。此余向來之主張。現今世界各國亦皆如此。此項不成問題。魯案提高大會解決。亦可辦到。蓋四國之協議魯案。本從大會宣布。協議之結果。無論如何。仍須提出大會審議通過。總之魯案以大會始大會終。必不逾此辦法也。第三項山東無條件交還。與余之主張完全相同。余對於魯只有十字。曰還我山東。保全主權領土。必盡力依此主張以進行。第四項電示駐外代表。立可照辦。且今日諸君爲外交奮鬥之情形。余必詳電各代表。供其參考。最後顏復言諸位代表以余今日對於諸君欽感之情。遍達於全體同學云云。

▲散歸情形 各校學生認外交當局之答覆爲滿意。最後三呼中華民國萬歲。乃將警告外交當局之旗幟。插於園中之冬青樹上。整隊歸去。時已五時餘。

▲傳單摘錄 各校所發傳單。不下數十種。玆錄北京學生聯合會宣言一篇如下。今天我們犧牲學業。爲我們千鈞一髮危急存亡的外交後盾。我們並不是愛這無用的政府。我們並不是愛那無能力的代表。我們是愛我們中華民國。不願將中國的土

●美報論孫總統與華會(續)
▲主張華會應有西南代表

且彼亦爲今日中國民族之唯一領袖。蓋不獨有百餘萬之革命黨員。於彼有深摯之信賴心。願赴湯蹈火以擁戴之也。顧今之華盛頓會議。北京之支那人。可以到會。而於孫逸仙博士。反被排諸會議之外。其故何耶。此問一經解答。則中國混亂之原因。可得而明矣。夫孫逸仙總統之所以不能容於華盛頓會議者。因彼爲打劫中國之內奸外賊之仇敵故也。孫反對劫奪中國人民之內外强盜。孫自知之。且自言之。孫更知內外兩種之劫賊。正互相爲援應。互相勾結以剝奪中國民族之生命。英人布蘭德者。今日英國在華府最有勢力者也。彼於中國情形。較吾美大學敎授所知者尤精確。彼知孫逸仙博士而孫氏亦知彼。兩人皆誠實。各忠其國。布蘭德深知使孫博士之政策成功。則英人經營一亞細亞帝國之迷夢。必遭失敗。蓋英人今日所夢者。乃欲建新大不列顛帝國於亞洲。從波斯海峽東及於直隸灣而止。孫逸仙博士即予英人夢想之一大阻力者也。孫博士亦知使布蘭德及其同僚之夢極一成功。則中國四萬萬國民。必將淪爲外人之奴隸。

余(嘉利嘉氏自稱)一日訪問孫總統。曾以英人此夢問之。曰『英人殆將成功乎』孫氏答曰。『是視吾如何奮鬥爲轉移。』言時其目睛赤如火。令人肅然欽敬其俠義果決之精神。(未完)

●日相高橋對報界之談話
▲海軍之比例問題
▲日本激進黨問題
▲對華政策問題
▲四國協定問題

世界新聞社東京通信云。首相高橋子爵昨由東京起程赴伊勢神廟。未登程前。有報界訪員往謁。當由首相接見。對於目前各項各政治問題。作長時間之談話。此爲首相就任後第一次對客發表關於此等問題之政見。

首相第一談及華府會議中日本全權代表德川氏與加藤氏對于海軍比例之意見各異。首相云『彼等對於日本海軍比例之意見。果不能一致者。蓋由於觀察點之不同。加藤氏之堅持百分之七十比例。蓋爲國防起見。其事甚明。而德川氏之意見。則從政治上着想。申言之。德川氏所發表之說詞。蓋圖免因加藤氏堅持什七比例。而致在美發生誤會而辯者也。』

次談及社會黨及其他激進主義之傳布於日本。首相對於此事。態度非常堅決。主張設法控制國民之思想。但謂日本現行之民刑兩種法律。決須修改。以應潮流而適時宜。至於對付社會黨一層。首相云。『吾日可效法美國。日本現行法規之必須修改。固已爲吾人所公認。吾國之法律。係模仿外國。今當加以修改。以期適合日本習俗。吾國現行法律偏重資產階級。而漠視平民。此實大謬。必當加以糾正。然後吾人始有以處置激進思想也。』

又論對華政策。首相云。『吾政府每提及中國問題。即思求一解決之方。以促進兩國之親善。以借款供給中國。固可敦其睦誼。但欲援助其經濟困難。吾人必先與中國人民得一協調。今華人對我心存畏懼。苟此種態度長此不變。則空談親善。殊無益處。吾政府對於中國。無不願相助。但照此情形。殊無能爲力。中國苟必須發展者。必先指其政府於鞏固地位。若照中國現狀。貸款於彼。實爲危險。中日之親善。固非可以助北京一派政治家與他派爲敵而獲得之也。』

又談日英美三國在華會代表關於遠東問題謀訂一三國協定之事。首相謂對於此項計劃。今尚未便預加評斷。因談判正在進行。其條文如何。無從揣測。又謂法國既在遠東方面亦有利益。安見不可參加此項協定。據首相之意。此種協定應根據國際聯盟之原則而成云。

首相將往謁伊勢神廟及西京李良等處之皇陵。下星期方可回東京云。

●英國在華未來之勢力
▲大戰後應改變英人之地位
▲英商敎育計劃爲張勢之勞

世界新聞社譯字林報云。華盛頓會議之成績如何。姑不論。中國問題因此受廣大之宣傳。而在華英僑必漸受其影響。則無疑義。中國問題之受宣傳。原爲若干勢力所促成。即華盛頓會議。亦爲此等勢力之產兒。如問此等勢力爲何則太多太複雜。不能以一語括盡。要其源起。即在最近之大戰。當時普魯士主義所擁護之一切信仰。均遭失敗。世界之潛勢力。遂爲之一變。分若謂此項失敗。已成永久。則爲違反歷史之敎訓。且失敗必生反動。此種反動式正足以打消華盛頓會議所嚮向之目的。但華會之結果。要足以產出不少較小之良好成績耳。

此等較小良好成績之一。就中國方面而言。殆爲發生一種傾向。使外人在中國之生活。適合於目下在他處之支配生活之觀念。即如在印度及埃及兩國。支配生活之觀念。業已大變。故今後在華之英人勢力。將得何種性質。不容不愼重考慮之。此等性質。殆可大別爲二類。一爲本國(英國)政府所給予者。一爲吾人自己所給予者。本篇所論。則爲後者。

時評 一

●鬍子卵翼下的

張作霖一到天津，徐世昌忙着去接王士珍；靳雲鵬忙着去迎張勳。 其餘如張志潭的位置動搖；葉恭綽的再回交通。 種種消息，都足以證明北庭從紛擾而至魚爛的地位。

張氏入關，有許多傳說，總之是『淫威』『經濟』的侵略而已。 然而徐因張小松而裝腔做勢；靳因烟酒署而藐視徐娘。 現在呢，徐怕張鬍來支配他，所以去請王士珍來保駕；靳也怕張來取他位置，所以先去天津獻媚一次。 究竟保駕的保得住麼？ 獻媚賣笑，得邀所歡一顧麼？

這裏看一徐一靳的神通如何了。

唉！千夫所指，穢德彰聞，求救於專橫暴戾的軍閥，還要大言欺世鳴鑼示衆的曰『統一』『裁兵』，眞不知天下有羞恥的事了！ (秋墨)

補

冬令進補 此其時矣

四時氣候在冬爲藏應於人身亦爲藏故於冬令服補藥較平時爲有益而有虧損病者尤宜於此時服補藥諸君自覺有下列各種病症否

破金吐血 血虛多病
面黃肌瘦 胃弱脾虛
腎虧體弱 心悸不寧
操勞過度 四肢痠軟
夜不成寐 婦女血虛
小兒黃瘦 諸虛百損

如自覺患上列各症者即不可不服補藥愼勿以小病起細微不加注意須知病之起原雖微爲患滋大也

如服補藥其調劑最便利功效最迅速者莫如

人造自來血(每大瓶二元 小瓶一元二角)

因其確有補血强身添精益髓之功能治上列各病也

此外尚有各種補品亦極神效如

五洲代參膏 大瓶二元 小瓶一元二角
納佛補天汁 大瓶二元 小瓶一元二角
魚肝油精丸 每瓶一元
非洲樹皮丸 每瓶一元

另有冬令應用各種品物批發零購價格從廉

象皮熱水袋
白鎳壳熱水瓶
暖脚壺
扁枕式暖壺
牛汁罐
各種魚肝油
新鮮牛痘苗
香洋蜜
香蜜膠
凍瘡藥

上海四馬路棋盤街轉角 五洲大藥房發行

河南路地球場

時和

洋裝金銀首飾

最著名之老號

洋冬第一禮品

最著名之老號

日月如梭又轉瞬洋冬今到諸君大歲進益愈冬採辦洋亦禮品興號愈豪本早料及之用特先期加工趣造如大小花花大花插文瓶玩具鑑具具大酒化妝茶一餐器具及冬切佳品等名禮繁多貨目如山足積選擇至供工作之巧於花樣之新則外間自口碑無有鄙人之喋俟諸君賜喋自當格顧待以外雅意副歡迎而表主人謹啓

銓泰茶號

冬節箱罐禮茶減價八五折

本號專辦祁門甯州婺源等處紅綠禮茶零躉批發分裝大小箱罐之罈罐煌倂備甌州各種細花漆箱尤為鮮豔悅目貨則選其佳品價則樂得便宜比市上之有名無實者大有徑庭之別茲值冬至汛到特減售八五折諸君或具有盧全之癖或適有季札之貽請即、駕臨北四川路老靶子路口本號接洽無不格外歡迎也遠埠函購原班寄奉不悞

本號謹啓

美租界北江西路自來水橋堍

齒科畢業 牙醫學士 **秦少周**

天潼路口 八時至六時 候敎

中易信託公司廣告

本公司資本總額捌百萬圓已收弍百萬圓現設信託銀行兩部信託部專營各種信託業務備有說明書函索即寄銀行部專營存放貼現滙兌各項業務如蒙賜顧無任歡迎 地址 法外灘十二號 電話(經理室)中二五二八(信託部)中一〇八六(銀行部)中五八九〇(通用)中二九二 電報掛號(二五六二)

百代公司

四馬路中和里口 電話號碼二八六二

新出唱片已到

新式吹手(打十)(杯酒牌)附贈劇本

老雙處 (逍遙津)頭段二段三段四段 (逍遙津)頭段二段 (浣紗記)頭段二段 (雪杯圓)頭段二段

孟小冬 (武家坡)頭段二段 打鼓罵曹頭段二段 (奇冤報)頭段二段

張桂芬 (逍遙津)(唱穆順) (鳳波亭)(唱和尚) (六本雪碧綠頭段)(唱駱老太太二段) 孟姜女

張菊芬 跳槽

東陸銀行廣告

本行呈准財政農商部立案註冊額定資本二百萬元已收一百萬元足金公積六十六萬九千餘元金 專營各種存款利息優厚國內外滙兌各大埠均有代理機關滙水克己 各種放款押款證券買賣及商業銀行一切業務另提資本二十萬元兼辦儲蓄利息優厚手續敏捷凡存銀五十兩或洋五十元以上者得領用支票 總管理處北京施家胡同 北京分行 天津分行施家胡同 上海分行英界海大道 南京路東陸坊 電話中央經理室四七四八 營業四七四七 樓上辦公室四七四六

騾製半夏……

即痰上咳藥最早發行者

商店牌號◯以創立年久者為可靠◯即人稱為老牌是也◯然有開設未久◯而自誇為數十年老牌者此在滬上◯已數見不鮮◯在顧客稍稍留意◯◯自不難辨其虛實◯本廬騾製半夏◯為滬上最早發行◯初設肆於北京路◯旋遷移盆湯弄甯波路角◯所製止咳消痰半夏麯◯頗受服者稱譽◯奈人心不古◯假冒疊出◯特於每盒內置辦眞券一紙◯無券即是偽藥◯幸勿購服◯大盒二元四角◯小盒一元二角◯試服二角

上海盆湯弄甯波路口 **崔氏瓣香廬藥房啟**

分設 長沙糧道街 南京下關大馬路 杭州上保佑坊之江報館對門 奉天省長公署東首 安慶四牌樓西街 福州總督署口 無錫北門江陰巷內 北京觀音寺街青雲閣樓下 開封北書店街南口路西 天津鍋店街通衢馬路內 南昌射步亭巷口

本報覺悟欄

九年七月份起發售彙刊現十年十二月份已釘成 每册銀三角 九年七八九十十一及十年一月均已售完

本館添招各地代派處啟事

本報創辦六年行銷日廣各地愛讀諸君紛紛來函訂閱茲為便利閱者起見特添招各代派處[illegible]新章條件從優[illegible]

食蟹者注意

黃菊盛放紫蟹正肥蟹之味美原不遜於雞豚也諸君其嘗蟹乎然嘗蟹之時必須配以薑醋猶之四腮之鱸得紫芽薑而烹之味益鮮美也冠生園出品之辣醬油具酸甜鹹辣等味且又清涼可口故名曰五味醬油西法辣醬油又稱沙士結汁製法始自泰西近漸輸入吾國而國人皆喜用之故利權外溢殊為可惜本園素有提倡國產宗旨特採辦本園富有滋養植物提取精汁製成此醬質性平和色味香美功能健胃消食驅寒辟腥常食有益衞生配拌食品風味尤佳不論旅行居家攜帶均稱便利價目每瓶洋二角

總發行所上海九畝地冠生園 漢口支店後城馬路 分銷處南京路永安利福和公棋盤街洪盛五馬路悅來南貨店北四川路武昌路口城多利小東門南市成昌均有代售

蔣永亮牙醫生

時間 上午十時至十二時下午一時至五時逾時不候星期休息

醫例 門診一元出診十元

電話 中央四千七百零四號

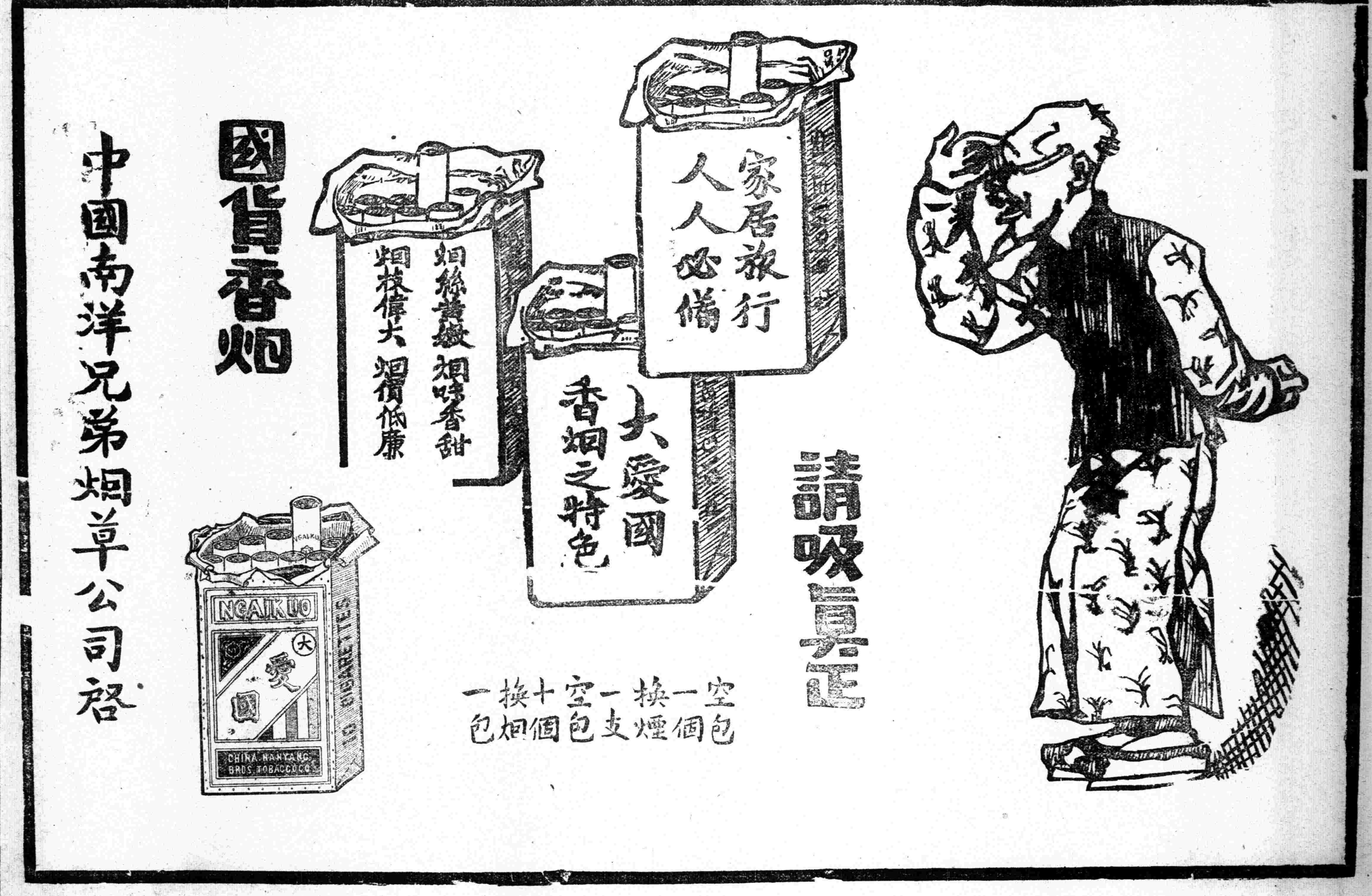

在廣西路汕頭路口電話中央三五一五號

和平社 新笑舞臺 新劇部

日戲 月樓三角 特別包廂 正廳二角 二等一角 夜戲 月樓六角 包廂 正廳五角 頭等包廂三角 正廳四角 二等二角 幼童減半 禮拜三及禮拜六准演日戲 日日一時開演 夜七點半鐘開幕

十七夜戲 正德南游 做親落金扇 周元全部

永安花園 天韻樓影戲場

上海最高等俱樂部 在二馬路浙江路口

（入場券小洋一角 幼童減半 影戲票另購）

本樓開映美國著名大長片 誅仇記 已屆三天 觀者麕集 咸稱確爲長片中之完作 本樓今又運到最新長片二套 (一)勇男兒 准十四日開映 (二)幻術奇人 准十八日開映 二片均爲美國名戲劇家飾演 故其情節莫不入情入理 愛觀良好長片希早入座焉

新愛倫影戲院

在英界海寧路 中市愛倫舊址

今夜目錄 三角開士女好 本 二 牌東兒 滑稽卓銀行 二本 大別笑史 王林 四本 神勇孝子 第五第六集

本院今晚之神勇孝子第五六集內中情節驚人可不大相同諸君保晚前今日自本院六點換片開演頭一次照舊拜禮 意注 仍每夜演二次

色白質嫩 氣味芬芳

先施白蘭霜

總發行所 上海先施公司

各埠商店均有經售

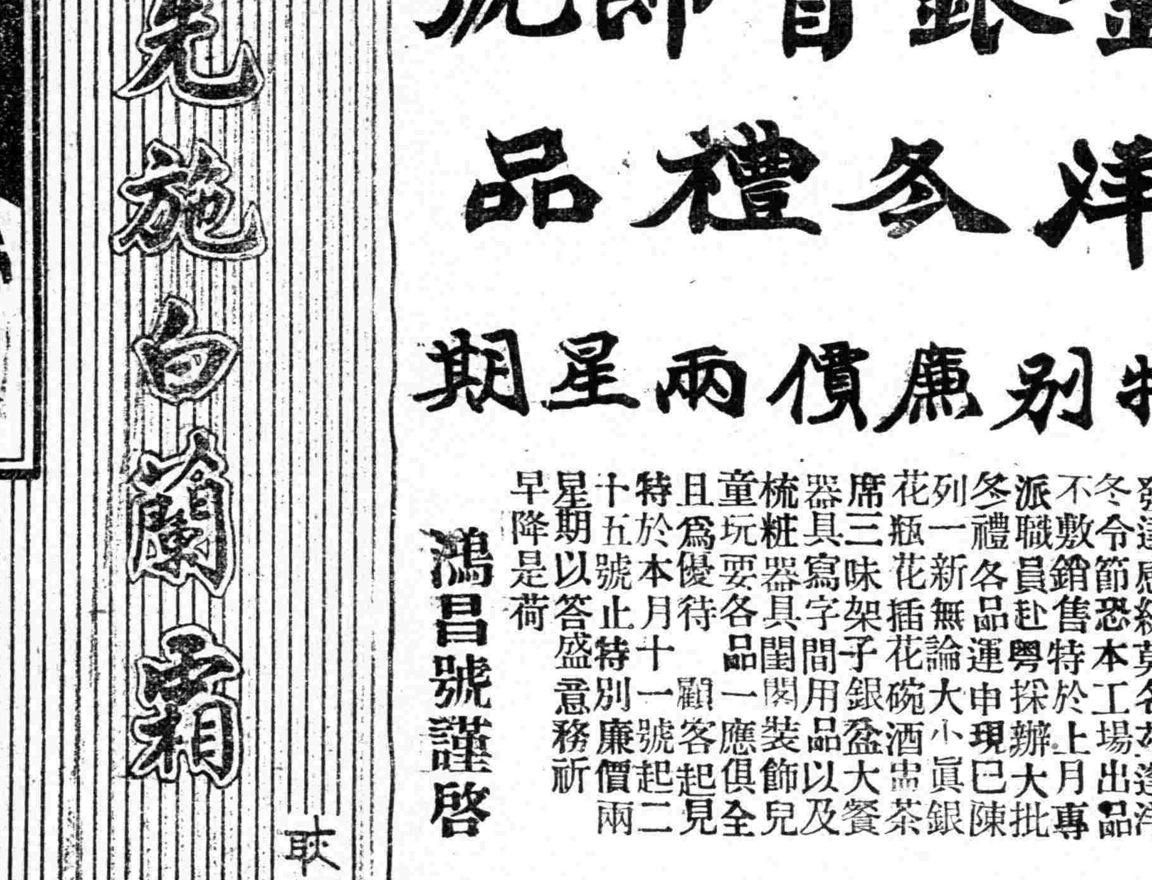

精製各科新式光學眼鏡 價廉物美 如蒙惠顧 無任歡迎

總公司 開設英大馬路大慶里口

分公司 北京漢口 香港 廣東

光華眼鏡公司

新舞臺十一月十七夜戲價目 二等二角 頭等四角 特廳七角 特廂五角 月樓一元一

（南市電話二百二十號）（北市電話三千四百九十一號）（北來車輛直達本舞臺門口免查照）

曹甫臣 鍾鳳林 李小山 劉漢馬 邵臣潑 趙治雲 周文連 趙鳳文 夏君玉 汪月潤 夏優游 王九林 趙君甫 倪金利 李祥林 邱治雲 趙文連 夏月 趙珊君 夏玉月 周君潤 鳳文 汪優游 夏月華

探陰山（護王）前水巧▷巧 巧◁嘉興府▷法國拿破崙◁

大舞臺十一月十七夜 准演文武拿手好戲 價目 包廂八角 官廳六角 二等 三層

王佳楣 張金安 沈韻秋 周慧芳 大溪皇莊 劉慧琴 紡棉花 應寶蓮 趙如泉 陳月樓 斬華雄 新到 于雲鵬 草橋關 花臉 瑞亭 金錢豹 李亭 姚俊卿 飛叉 孟 賈璧雲 萬里尋夫 姜女 于振廷 王少林 瓊林宴（問樵鬧府 打棍出箱）特請 王凌元 于雲鵬 毛韻珂 張鵬 張桂芬 張春海 全本逍遙津

天蟾舞臺 鳳記 實勝 公司 十七夜戲價目 包廂七角 特廳七角 頭等正廳三角 特等二角 三層三角 頭等一角 電話三七二〇

七時登場 狸猫換太子 頭本 包公出世 各界早降

丹桂第一臺十一月十七夜戲 特別包廂六角 頭等正廳四角 上層包廂三角 二等正廳二角 二等統售一角

王蘭芳 寶蟾送酒 王永利 鐵龍山 范敏兒 上天台 張韻亭 挑華車 高三 白虎堂 王魁 同惡報 郭靈珠 賣花 春華 越虎城 三娘子

法界共舞臺男女合演十一月十七夜戲 電話三千五百十七號 夜戲價目 月樓七角 特包六角 特廳五角 頭等三角 二等二角 三層包廂三角

張菊芬 看香頭 陳彩霞 玉堂春 竹翠茹 藥茶計 呂月來 李桂芳 謝水福 呂月樵 張菊芬 張文艷 小金 筱金鈴 許鴻蘭 小寶義 薛銀麟 小金培 酒金紅 十四本宏碧緣▷◁

乾坤大劇場十一月十七夜戲價目 五月樓角 三包廂角 四特別正廳角 三頭等正廳角 二二等正廳角 一三等正廳角

小張蓮梅 少龍 李英泉 鎭 張福祥 落馬湖 德祿 修慶喜 小活猴 李人俊 韓金奎 小翠玉 李春來 李秀英 綠牡丹 粉菊花 陳善甫 (小三)麻子 蕭湘雲 杜文林 侯雲峯 小禿扁 全▷本巧連珠◁

英大馬路中抛球場東首

鴻昌金銀首飾號

洋參禮品

特別廉價兩星期

本號開設數十餘年承各界光顧生涯愈形發達感紉莫名茲逢洋冬令節恐本工場出品不敷銷售特於上月專派職員赴粵採辦大批冬禮各品運申現已陳列一新無論大小眞銀花瓶花插花碗酒盅茶席三味架子銀盃大餐器具寫字間用品以及梳粧器具閨閣裝飾兒童玩要品一應俱全且爲優待顧客起見特於本月十一號起二十五號止特別廉價兩星期以答盛意務祈早降是荷

鴻昌號謹啓

西門外方浜橋 共和影戲院

星期四戲目 第八集 第九集 俠女恨 四本

星期五六戲目 第一集 第二集 鐵骨英雄 四本 滑稽 三本

偵探長片鐵骨英雄一劇爲影戲界中出類拔萃之巨作在約埠開演歷年無不滿座其情節之佳自無待言是劇主人翁精拳勇術而好俠因身入盜窟與虎狼輩雜處歷盡艱險卒能無事諸君欲知盜黨之奸詭手段之狠毒請速來觀

價目 特別包廂每位大洋三角五 普通每位大洋二角四 月樓每位一角二 正廳每位一角 幼童減半 及星期日換片

中國第一俱樂部

大世界

中外游戲 羅致新奇 應有盡有 日新月異

戲目鐘點詳載大世界報

在上海西新橋塊

廣東種德園最著名之婦科聖藥

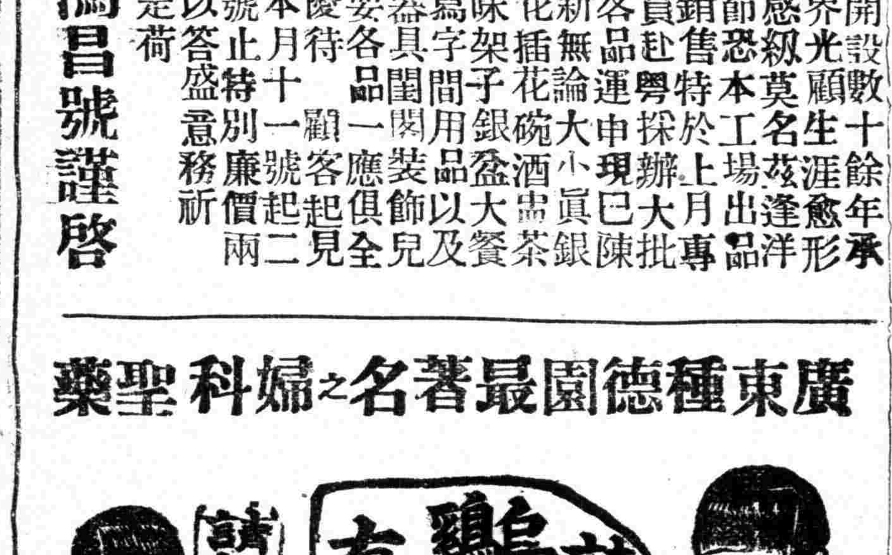

諸君謹告 白鳳丸市上多矣 欲購眞正有效驗之烏鷄白鳳丸 請認明五彩花鐵盒 盒面仿單印有農商部嘉獎 獎章一等 庶不致魚目混珠 主治 略列 月經不調 經期腹痛 赤白滯下 腰酸頭痛 四肢無力 頭暈眼花 氣血兩虧 子宮虛冷 久不受孕 血崩小產 氣鬱痞塊 飲食不思 胎動腹痛 產後失調 各症難以盡述 不論胎前產後一切婦女百病 均見神效 價目 一品每丸洋一元 〇加料五角又二角半 〇小丸每兩五角 〇單料每丸一角 小丸每兩二角半 〇函購即奉 總發行上海河南路老巡捕房對門種德園老藥局 電話中央五千一百零六號

美國老牌棉帆布

本公司自運美國完達白當WOODB EAZY棉帆布厚薄均備賜購者請臨四川路三十九號本公司或虹口東西華德路日昇里葉成記永盛公司

地產出售

茲有地五畝坐落楊樹浦相近齊物浦路日平凉路倍閘路中又地十四畝坐落閘北寶興路公興橋挽如欲購得者請移玉南京路大慶里口光華眼鏡公司內徐君接洽可也

上海振華油漆有限公司

註册商標

本公司自設廠製造飛虎雙旗牌各色國貨油漆以來顧蒙暢銷且有應接不暇之勢故特廣充製造廠預備多出產額以應主顧庶無缺貨之虞面期推廣營業現除各色油漆外並製上白鉛粉鉛丹白石膏粉光粉及各種生漆均皆齊備價亦克己賜顧諸君請向虹口天潼路一〇六號發行所接洽電話(北)三一一六製造場小沙渡

吾人將來對於兩種名詞所包涵之情形。不可不爲明決之選擇。一名詞爲守舊。一名詞爲進步。守舊云者。其意爲不肯服從時代精神。不肯將南京條約所造成之結構加以改變。置此約訂結以來經濟上智識上道德上一切更變於不顧。死反對包涵此等更變之中國人。進步云者。意爲願聽改絃更張之提議。願受箴言。於可能之範圍中。贊助中國達到成功之途。

近頃發表之中華英商會聯合會議之報告。若可視爲憑證。則在華英人自身造成之在華勢力。已有進步之傾向。會議主席馬凱君云。『本會擁護機會均等開放門戶及中國和平與良政府之主義』又聯合會委員會主席開耐德君云。『余敢言吾人皆中國人民之摯友。余信余此言不誤解本會議之精神。吾人不欲得於華人不公道之權利。吾人不願助與華人利益不符之計劃。』會議畢時。通過一種關於教育之報告。乃確有進步之影響者。

關於英人從前在中國之努力。有三端可述如下。(一)在華新中國之工作中。英人所爲之教育工作。遠不逮於其他工作。(二)因此英國勢力祇限於商務及金融之狹隘範圍。(三)此項限制。於英國及中國皆不利。不利於英國者。因英人在華努力之報酬因而縮小。不利於中國者。因英國教育自有某種品性爲他種教育所無。或謂英人得有商業機會。即爲相當之報酬。不知今之爭點。其重大遠過於商業機會。英國不但爲一強國。且爲一大帝國之中心。其所基之政治歷史。爲世界每一自由國家所模仿。今中國日漸傾向外國思想及方法。英國極應負贊助之重大責任。

商會聯合會議既通過此報告　即募集銀九萬五千兩。作爲實行此報告之基金。又組織一委員會令着手進行。此足見在華重要英商。已確知此等事實之重要。委員會與倫敦教會之書記斯巴漢君協力辦理。所有教育華人之高小學校約十五所。其中五所乃倫敦教會負責者。委員會之職務有二。(一)改良此等學校之地位。使工作效能增加。(二)補償各英國醫學教會之金錢損失。此等教會在中國之革新事業上。關係極大。今就第一端論之。據報告所載。此等學堂成績甚佳。但苦乏款。故校舍及設備。均不足用。尤以科學儀器爲甚。尤缺乏英人職員。再則除高等小學外。缺乏再高之學校或學額。致中國學校無從升級。中外尚有大學問題。香港大學爲在中國近處之唯一英國大學。每一學生年須學費一千元之譜。如派往英倫入大學肄業。則年須五千元。倘中國應付拳亂賠款之餘數。(計九百萬金磅有奇)一概退還。則上述三層之經濟上困難。可以同時解決。英國政府近已派朱爾典爵士及愛迪思爵士另組織一委員會研究此事。目下則僅能應付高等小學問題。此等學校除基本需要外。常年經費計共須十二萬三千九百元。

至於第二端。即賠償英教會戰時因匯價高昂等原因而受之損失。則至少須十八萬四千六百十九元。此雖非小數。然以英國在華勢力之前途而論。此款自當設法募集。今査捐册。各英商行家捐者尚少。有捐一百元者。有認二萬元分四年攤交者。深望尚有行家或個人踴躍捐輸。以襄此盛舉。委員會所擬分配款項之大綱如左。(一)以總數內百分之八十給與各學校。百分之二十給與各醫學教會。(二)給與教會之款。立即全部交付。以資彌補損失。(三)給與學堂之款。須分年攤付。俾各校至少保有相當之教職員。否則經費不定。自難冀人之樂就。(四)關於此等補助金。尚有一種原則。即以前教會或其他方面之捐款。仍可自由收受。並不相礙。

以上爲商會聯合會議之教育政策之大概。吾知一般商人必認爲可以實行。一則此計畫並不過分誇張。二則仍留有繼續進行之餘地。總之。此種計畫。可伸可縮。大之賠款之歸還。小之最少之捐項。皆可加以補助。使之進行。而又與中國教育委員會之計畫相背。此會之宗旨。開在聯合全國。施行有統系的教育制度。而仍留國民企圖教育之餘地。英商會聯合會之計畫。其精神設施。既皆爲進步的。果能辦理成功。將使英國在華之教育勢力。與其商業及金融之勢力。立於同等地位。且足使商業金融勢力應時勢之需要。而益加增高也。(十四日)

●沿海省赤白軍之戰訊

▲白軍佔領鄂里幹

▲赤軍圖襲其後路

海參威函云。日前盛傳本埠以及附近各地。有多數之赤黨潛伏。故政府勅令民警極力搜捕。當捕獲者。或云至數百人。現皆在禁錮之中。或捕獲而後於暖昧之中槍斃者。亦有數百人。惟據搜捕之結果。得悉赤軍遍伏本地。希於十月二十九三十兩日推倒本埠政府。黨魁即係茨託林氏。及茨氏被刺。赤黨之謀畫自然一挫。故茨氏之死。究屬何人。乃顯然可見者。

政府乘此赤黨計畫少挫之際。遂竭力進行。一方面用宣傳手段。到處宣傳赤軍之暴橫。共產主義之慘酷。使各地居民背叛赤黨。一方面宣布戒嚴命令。使敵人知其只欲堅守。並無進取之心。不爲之備。豈知戒嚴命令不過具文。暗行進兵。各襲取鄂里幹蘇城亞濃致諾等處。延而進至烏蘇里驛爲。日前借日軍之蔭威。偸渡於海參威之美氏。政府今得領有沿海全省。北連勘察加。表裏山河。勢如破竹。大有直取全遠東之勢。否其於不數日間得地數千里者。赤黨並未有何等抵抗。非各地農民羣起響應擊退赤軍。即赤軍不發一彈棄械逃走。

赤軍因白軍着着進攻。仍派員宣傳。潛赴沿海一帶運動起事。希圖牽制白軍之後路。並在與白相接各地宣布戒嚴。現下伯利地方司令官拉濱氏。已經宣布戒嚴。凡非共產黨及無證明書者。皆於午前六時前及午後六時後。不但不得通過該地。且不得行於街市。日派保安隊巡於街市。

白軍自占鄂里幹以後。白軍日見活動。每日由本埠加車兩次送軍隊赴烏蘇里集合主力。以期攻取。然其行車多在夜間。故數夜以來。時聞汽笛之聲振於耳鼓。昨日午前又有赤軍約五六百名。由本埠乘車北下矣。又本埠政府首領兼陸軍總長。於三日午後帶隨員演說。勸諭出勤亞濃致諾方面之軍隊。並於會晤雙城子司令官斯莫林氏後。親赴烏蘇里戰地巡察指示一切云。

在未戒嚴以前。俄民警之查驗店舖等皆有規章。即有不合法亦必經審判而後始得懲罰。故爾時俄警對於華僑。雖亦不免於訛詐。尚不能毫無忌憚。乃至戒嚴宣布以後。又値該等困於生計。

●張作霖突然至天津

▲十二日下午抵埠

▲入關後各種臆測

張作霖十二日下午七點十分到津。在張專車以前。有一列清道車十五輛。上裝汽車兩輛。及衛隊一連。於六點三十分過津。未停車。直赴北京。張使車到東站時。有張景惠。楊以德。李書勳。齊耀城。上車歡迎。隨車開至總站。是時直隸省長曹銳。天津鎮守使趙玉珂。津海道尹如錫章。實業廳長嚴智怡。河務局長趙英漢。政務廳長陸長佑高等審檢廳兩廳廳長均到站等候許久。車站電話。謂張專車直開北京。總站不停。曹省長當即令副官電話通知楊以德處長。請張使在總站停車一二分鐘。有要事面商。此電話直打了一刻鐘。亦未打通。後又令站長專車進站時打紅燈。（火車行時見有紅燈以爲險阻必須停車）旋接東站電話報告。總站一準停車。車進站時。曹上車迎接。堅意挽留。張於是允諾下車稍住。張之車窗均掛布簾。以防外人窺探。彼時恆記德軍衣莊早預備汽車於站台。張下車即換乘汽車直赴地緯路恆記德軍衣莊。此次張使來津。係着便服。携帶之隨員秘書參謀副官衛隊等有八十餘人。衛隊三百餘人。均未下車。（共計十六車）曹省長等亦均先後到恆記德備有晚宴歡迎席。飯後即擬赴京。故軍站之軍樂隊衛隊保安隊等尚須守候。由下午三鐘。直立至九鐘。飽受凍餓。亦云苦矣。

聞張之來。將挾有整理財政改組內閣兩大計畫。並對於統一問題。有翻新之主張。蓋張初主張武力統一。故有起用張勳大舉南征之說。近因張敬堯入奉。面張疏通。並陳述意見（一）力求實際上之統一。不必以武力相見。（二）維持舊國會。（三）改選正式總統。組織新新政府。然據熟習奉天情形者云。奉張來京之後。能否稍淹留。尙是問題。蓋奉天吉林黑龍江三省。名目上固稱爲關外派。其實骨子裏事情甚多。五月間忽傳吳大舌頭孫姑老爺二人。一與北俄有事。一與安福有染。張聞知頗爲不安。然有無確實證據。一時不好發作。遂擬張作相及小帥「學良」接替二人之任。二人探悉。遂表示反對態度。一面對於奉張作種種之準備。蓋此時張氏手下。已有曹營紅綠袍隊之勢矣。七月間張亦有來京之訊乎。彼時張欲來。對於孫吳二人。又不放心。乃擬邀二人同行以免其發生不穩。不意二人各有推諉。不肯同來。張以不甚放心。故遂未定行。此次張亦會以北京。大致雖不同行。必已安排妥當。此爲奉天內幕中事。外間知者絕少。要亦不敢傳播。至張來之後。直曹亦有來京說。屆時二大檯柱必又有文武新戲預備演唱矣。恐張志潭位置終須搖動。葉譽虎必定又想揚眉吐氣。張岱杉得奉直之同情。雖其自甘寂寞。恐亦須强迫登台。吾儕拭目觀之可也。（十二日）

●京綏路罷工風潮擴大

▲各站贊同罷工

▲交部敷衍門面

京綏路因職員鬧薪。激動全體罷工風潮。已紀昨報。聞十二日陳世華及少數員司。尙有到局者外。局務已完全停頓。文件均積壓號房。形勢愈見擴大。局外亦完全入於罷工之狀態。僅西直門早車。照開一次。聞本日起。西直門亦停止開駛。全體員司極爲一致。公決非俟貫澈主張。決不回復原狀。並將前日詳情宣布如後。一自通電後。張家口陽辛莊木家堡各站。均已覆電。表示贊同。即環城路亦預爲後盾之同罷。二推代表往見王司長。均經各方表示容納撤陳免李。並允維持路政。三請以副局長維持局政。四路款應交出納課保存。免再被李捲逃。五國務院已奉斬批交院部查辦。六推舉調查檢查李懋勛任內所有舞弊侵吞公款事情。一一列舉。提向法庭公訴。七繼續請願與分途進行各辦法。非達驅陳除李目的。決不回職。

又訊京綏路局員司。以鬧薪爲導火線。至爆發平時鬱積之驅逐陳李大風潮。業已兩誌本報。記者曾往晤交通路政當局。詢以部中對於此案之態度。知交通當局決持公平之辦法。對於局員攻擊局長各節。自應查明虛實。期無枉縱。但就現在風潮而言。部中當未加陳局長以何種處分以前。當然仍認彼係局長。尙有職責。即責成其從速自行妥善辦理。若果無效。再定第二步之辦法。蓋局長即有處分。亦應加以愼重。非有所偏袒也。至對於員司。現仍以正言開陳。務勿使路政受其損害。昨日已屢邀局員代表。到部談話。令各維持完全國有之路局。局員亦皆諒解此意矣。

京綏鐵路十二日各員司照常到局。但不辦公事。陳局長水副局長亦皆到局。各員司往見水副局長。請水副局長維持局務。併示同人等不承認陳局長等語。又該路本有同鄉會。久未開會。現在公推車務處處長關葆麟爲鐵路同人。又十二日往見。以表示不承認陳爲局長之意。午後各處長課長均自局他出。而課員等仍然在局。

●河南現金爲軍閥吸乾

▲豫泉銀號濫發一千萬紙幣

▲市面現金早被趙倜吸收矣

河南中交豫泉三銀行。因受京津票潮之影響。同時發生擠提爭兌風潮。豫泉官銀號。係代理省庫職權。純爲當地官僚之主持。內部中之黑幕重重。不堪枚舉。按豫省丁此庫空如洗。斂財無術之際。其濫印鈔票吸收現金之弊。在所難免。查豫泉原定印發之票額二百萬元。歷年來軍需累累。皆賴豫泉紙鈔爲唯一之救命符。隨印隨發。已達千萬之鉅。此次發生擠兌風潮。縱使汴垣巨商出爲挽救。而彼等祗知其外。不曉其內。誠恐終難得其完滿結果。但中交兩行旣不受豫省支配。而發行之豫字鈔票。復不甚多。鄭總商會派員將該兩行之底帳通盤澈査。除收回之鈔票不計外。其流通街市之總額。不過五十萬元左右。比項救濟問題。在商家固然難于下手。而地方長官如趙倜張鳳台二人。擁資各有五十餘萬。領銜贊助。出爲維持。本可早告結束。無如彼輩善財難捨。同取隔岸觀火。漠不關心之態度。以致陷市面金融恐慌。錢商罷市。人心浮動。險象環生之地步。遷延至今。尙無具體之辦法。省城各商號以鈔票停兌。市面恐慌。若再相率觀望。則與營業前途殊爲危險。由開封普臨電燈公司總辦魏步雲。聯絡省城南關天豐永豐兩麵粉公司。城內老鳳翔金店。大中火柴公司。正興長布莊等巨商。在八旗會館組織商業維持會。開會討論維持中交豫泉鈔票辦法。惟以天豐永豐兩公司對于斯議多持異論。未克解決。至七日除河南電政管理局佈告仍收中交(拒豫泉)鈔票外。其他如隴海汴洛鐵路郵政電話以及各項商號對于三行紙幣。概行拒絕。張鳳台老憒昏庸。本不稱職。自到任以來。重任推於羣小。己則終日臥游夢鄉。以致政務不舉。吏治勞落。縱令幹黨替代經營。以致賄賂公行。政支絀。無法救濟。言語間屢露辭意。而北京近日來發生一種石印傳單。內云河南軍民兩長發生暗潮。張省長勢將辭去等語。按豫省長易人問題。開封近早有喧傳。此次京傳是否確實。抑或旅京豫人製造空氣。一時間尙難逆視。此間省議會醉心媚張者。於今日拍出闢謠通電。表明河南軍民兩長素無微嫌。張省長治豫有方並無引退之意云云。(八日)

●沈軍戴張其鍠爲頭目

▲向省政府之要求

▲沈氏讓張之傳說

飄泊無依之沈鴻英殘部。至今逗遛平江瀏陽一帶。尙無去志。據官場消息。該軍確願就撫。但於此天寒歲暮棲息無所之時。仍不能望省政府予以接濟。即不能達至前所要求二十萬元之數。至少亦望發給一月餉項以上。其就撫之條件。則沈鴻英本人自行宣告下野。而由桂省軍界要人張其鍠君接管。沈之長子榮光位置不動。省政府對此。尙在審愼考慮之中。據平江來客所述。沈軍大部。由瀏陽入平江縣城時。防軍力薄引去。浪人乘機略有搶刦。沈部則尙能安貧知命。其人數當在三千人以上。該部軍官召集地方民團開會。宣布該軍經過情形。略謂前之入湘。係助湘援鄂。及和議告成。不爲湘政府所諒。不小得已暫避贛省。乃贛省亦不見容。故再經過瀏陽平江。希望開至鄂境。劉正與鄂當局辦理交涉。倘不發生阻力。則該軍留連四五日。即與湘省爲別。此時湘政府如同舊好。棄怨言歡。亦願俯首就範。若必以武力壓迫。則該軍爲自全計。不得不以平瀏爲根據地。倘望人民諒此苦衷。平江民團得此報告。即派李先恕君抵省。謁見當局。請勿遽走極端。

平江縣籍省議員李元植。昨日在省會報告云。沈軍現到平江者已四千人。五號該軍招集地方公團會議。宣言暫以平瀏爲根據。要地方供應光洋四千元。棉衣六千套。襪六千雙。米每日數十石。如認可。則担保地方治安。否則不負責任。並聲言願就撫。如政府淹逼時。始以死力抵抗云。比時紳商各界已承認供給。並派代表來省要求二事。(一)對沈軍求速和平解決。勿用武力。(二)政府借用平江軍事墊款八萬餘元。請速籌還賑荒。何成濬吳芳方永元嚴國植等相繼發言。一致贊成。遂決定辦法如下。(一)對沈軍一事。請政府速定收束辦法。以免四處流亡擾害。(二)還款辦賑一事。應照瀏陽例咨行政府辦理。(九日)

●湖北之「劉老老」去矣

▲軍閥下寄生殊難

▲蕭耀南干涉民政

鄂之省長潮。發動於孫去夏來。劉浩春執笏登場。鄂人尤多嘗議其非。蓋因係逐夏者所擁戴。斷不能厲行民治。徒以伏處壓力之下。暗潮依然潛伏。實未獲安瀾之慶也。今夏湘軍壓境。王子春飄然引去。劉氏如有所失。竟爾聯帶辭職。斯時戰事方酣。乘機運動長鄂者。相率鬥志鬥力。各逞其能。以決勝負。如鄂人湯鑄新饒秘僧張乾若及非鄂人邊某王某。同爲有希望之一人。因此羣雄角逐。繼任發生問題。劉氏又得復留。雖然蕭珩珊督鄂以來。宣言不干涉民政。劉氏非前有牽制可比。屈指數月。迄無善政。前之擁劉者已不似前此吶喊。致倒劉者有隙可乘。轉爲極積進行。日前京電傳來。有蕭氏兼署省長之說。昨詢之某要人。蕭氏果承諾兼長否。據稱蕭氏以劉同屬鄂人。實欲維持下去。即彼措施失當。亦嘗竭誠勸阻。如果免劉職。則不能干涉。至兼攝屆時是否拜命。斯又一問題。現尙無表示云云。此外教育廳長路壬甫辭職。省署遣行照准。另委汪聲代理。教育界一致反對。現正如火如荼。汪之代理廳長。因有特種關係。已不成問題。特外間不及知耳。與路氏處同等地位者。尙大有人在。將來劉氏去職後。始確定分別去留。(十一日)

●鄂人軍餉負擔之分配

▲各種收入盡供丘八矣

鄂省因政局變化。屯兵逐次增加。在王占元任內。即已欠餉甚鉅。迭籌清償。點金乏術。遂有武宜之浩刦。旋直軍入鄂。前之原有各軍。旣未克酌量裁汰。後之直軍復不能即行北歸。軍餉爲數更巨。鄂人負担綦重。于是加稅以爲供給。因宜岳鏖戰三月。大都充臨時軍費。兼之漢陽兵工廠。無款撥給。尙能日事工作者。又惟鄂省接濟是賴。卒致餉銀延期應付。茲悉蕭督軍。對于軍餉問題就鄂收入。分別指定。務使屆期清給。用頭錄左。

(甲)主軍。湖北(一)(二)(五)步兵旅。(三)(四)混成旅。憲兵)(騎兵)(輜重)(督署衛兵)獨立營等餉。在湖北地方稅項下支撥。

(乙)原駐客軍。近畿(二)(八)一八師。(二)一(七)一(八)(二)一混成旅等餉。在湖北應解中央協專各款項下撥支。

(丙)新駐客軍。近畿(一)(只一混成團)(三)(只步兵十二團同騎兵團)(二四)師(八)(一二)(一三)(一四)混成旅(山東)(河南)各一混成旅。在最近加徵鹽稅項下支撥。

今後發餉。搭配票角。即現洋五分之三。官票銀元。各五分之一。此各五分之一官票銅元。均按照市價支付。絕不抑壓分文。係因鄂省金融奇緊。藉此以維市面也。(十日)

●謀保潯路之江西人

▲蔡儒楷債之不理

▲反對賣省之聲浪

蔡儒楷借債賣路。人人髮指。本省各公團除商會而外。莫不起而干涉。近來女界聯合會。亦爲此事開特別會議。議決電告蔡氏誓不承認。茲將該會及昨日教育會評議會議決發出之電文。照錄如左。

女界會　旅京江西同鄉會轉南潯鐵路總理蔡志賡先生鑒。南潯鐵路。前因整理無力。濫借外債

欲論……急大注意者注意

妻產後暈血崩暈厥四命崩呼吸延中外名醫均未見效……驗憶及廣住虹口福德里二號海關關友李炳珍之妻有孕……傷寒暈厥新興里二三二號粵友吳貴肯之妻產後中風暈……

正威藥　臌脹藥

有如此妙藥……膨脹無憂丹……

以致累及全省人民。而負數十萬元之保息附稅、是已陷於不可收拾之途。先生當選總理。咸慶得人。方冀設法補苴。力事整頓。俾路權可保。贛省不亡。近閱報載。又以延長路線為名。私向日本興業會社。借款三千萬元。草約已訂。行將簽字。是不啻飲鴆止渴。斷送路權。敝會對此亡路亡省之舉。誓不承認。務懇先生另籌善後之方。亟廢借債之議。江西幸甚。江西女界聯合會叩。

▲教育會 旅京江西同鄉會轉蔡總理鑒。潯路外債纍纍。危險萬分。公任總理。輿論翕然。方期藎籌碩畫。起死回生。近傳加借日債。羣情疑懼。如果屬實。萬乞打消。眞相何如。請速宣布。江西省教育會叩佳。（九日）

張文生大發「聲明」告白

▲自稱來省維持軍隊
▲否認安武軍餉聲浪

安徽省垣自得張督軍來省消息後。滿城風雨。謠諑繁興。人心大不如從前之安定。十一日曾前往謁見。當由劉副官代表督軍延見。嗣後各界聯合會。亦公推代表史蘊璞程鴻鑾等四人至督軍公署請見。詢以此次來省之要務。據云此次來省。實係為維持軍隊問題。與省長商權。外間所傳各節。均係捕風捉影向壁虛造之譚。毫無價值。後代表等又詢以對於議會有何政見。督軍答謂此係民政。絕不與聞。一切均由省長主持。又謂議員以金錢運動而成。舉國皆然。不獨安徽一省為然也。聞徐州屬某議員。家財萬金。其所用去之運動費共兩萬餘金。前次自甯回家。大哭不止。金錢買議員。究是苦多樂少也云云。末復謂瑣事。代表乃興辭而出。謠言遂稍息矣。督軍猶恐各界未盡周知。爰於十二日晨貼出布告多張。茲錄其全文如下。

為布告事。照得省城地方。商賈輻輳。舉凡防患保安。在在均關重要。況值冬防吃緊。尤應特別注意。近者南北競爭。訛言易起。長江一帶。伏莽滋多。宵小黨徒。乘機竊發。雖事實未必果見。而防範則不容稍疏。本督軍有保衛治安之責。平時於省蚌兩處。常川來往。無非為鎮定人心起見。值此天災告警。生計艱難。豈容再有擾亂之憂。除飭軍警嚴密防查外。為此仰商民人等共安生業。毋信謠言。一切地方治安。本督軍担負完全責任。切切此令。

蕪湖學生聯合會。為否認新安武軍餉事。十一日早八時開特別會討論。經衆議決。（一）致代電省長否認新安武軍餉。（二）致代電軍張督聲明皖民誓死否認新安武軍餉。並促其早日離省。（三）通電旅外同鄉及六十縣請一致否認新安武軍餉。（四）致代電安慶學生總會。請於新安武軍餉事有所表示。（二十日）

浙江參事員選舉閧散

▲沈鈞業身未分明
▲沈定一主開常會
▲于是參事員流產

浙江省議會選舉參事員會。於十三日下午二時開會。由沈鈞業主席。先由許祖謙查問人數。祕書報告簽到一百二十三人。此刻出席八十三人。馬義新云。本會互選細則。祇有選舉正副議長及各股審查會。並無選舉參事員之規定。許祖謙云省參事會條例。係地方行政會議議決。法律上不能承認。惟本會連日開會。人數寥寥。今日人數獨多、事實上已不能反對。然既選舉參事員。亦須為參事員。比照廳處長月俸。定為公費五百元。不能得到票價即行選舉。沈定一云。昨天係宣告延會。凡未議決各案。今天應繼續討論。不能改開選舉會。任鳳岡云。議長是否欲為選舉監督。今日不發議事日程。馬義新亦登台謂須顧省議會面子。時在席議員鬨起紛紛結難。大都係主張開選舉會者。沈定一云。今天開選舉會。議長依據何種職權。主席謂係省長來咨請查照省參事會條例。沈定一云。省參事會條例。係中央行政會議議決。然則議長係奉中央命令開選舉會。是否即奉中央命令為省議會議長。任鳳岡云。如欲選舉參事員。亦應將省參事會經費諮詢案先行解決。再選舉亦不為遲。今天既人數不足。應即宣告延會。明天仍發議事日程。照常議事。陶毅云。今天係選舉會。不能討論省參會經費問題。蔣玉麟云。今天選舉會不足人數。明天仍應開選舉會。鄭邁方登演台。欲有所表示。在席議員八十餘人。紛紛退席。遂宣告延會。方議場爭辯時。電燈齊放。議場各門首議員與非議員站立為滿。如戲台進口聚觀台上之跳舞。誠第一次常年會臨別紀念之趣劇也。（十三日）

江蘇省議會議事記（七）

▲自治案已付審查
▲朱翼雲言之有理

江蘇省議會昨日（十二）開第七次大會。延至三時。簽到議員八十餘人。徐議長主席。朱積祺請自治關係重要。亟待進行。請將本日議事日程第九至第十四六案。關於自治者。提前討論。多數贊成。主席遂宣布（九）張宏業提議。（十）屠宜厚提議。（十一）楊而墨提議、（十二）朱積祺提議。（十三）張肇鈞提議。（十四）凌木生提議。共六案。均係速行恢復縣市鄉自治案。請衆合併討論。屠宜厚謂回復自治。宜用民國之自治法。不適用地方行政會議議決公布之條例。張福增謂自治條例。但求無窒礙能行。不必向其為何種機關所產生。本席亦非贊成行政會議之條例。不過希望其有益於事實耳。朱翼雲謂行政會議議決之省參事會。業經本會所否認。安有承認其自治條例之理。以法律事實而論。總非恢復民國二年之自治法不可。於是有謂地方行政會議條例。並不惡於二年條例。宜用地方行政會議公布者。有謂必須回復二年自治法為根本法律之謀者。雙方辯論多時。許銘範請以審查付表決。贊成者多數。遂交內務。華堂請變更日程。先議（五十）華堂提議省長將七八兩年決算。速咨送。以免積壓案。任桂森請王景常提議省長擅改本會議決案為建議案。議決將原案退還。以維法律。又先議（三十五）夏光翰提議。江北匪患。亟宜標本兼治。以紓民生案。吳儒憎高鐵珊等歷言江北匪患困苦。請速咨省長。張福增主改建議案。表決通過。遂依據日程宣布。（一）內務財政審查報告。睢國襄提議各縣縣年積欠忙漕應分別暫復追加。以紓民困案。原審查報告。係將原案加入實欠在民四字。主在民者從緩。在官者仍照追交。各議員有謂不能明瞭。仍請審查會撤回修正者。正在討論時。議場上不足法定人數。遂宣布散會。（醒十四日）

南京快信

▲太平洋會議後援同志會昨電留甯各法團。請交換意見。一致進行。華盛頓會議江西後援會來電請協電三使力爭原案及二十一條等。▲學生聯合會昨開會。到二十二校代表。列席討論外交問題、議決先行聯絡各界。再行開會籌議。援助進行方法。又推一中學生代表韓以權為駐滬會理事。▲省議員因年關為日無多。不贊成接開臨時會。省憲問題。決俟明春積極進行。現議員在省者不到九十人。▲全國商會聯合會江蘇省事務所。昨電北京顏惠慶。勸毋萌退志。並請迅電代表。注全力於廿一條。稅關自立。魯案膠濟等緊要案件。以免坐失機會。又分電各法團請協同電爭。以救危局。▲北京教部司長任鴻雋。參事戴兆鑑。過甯赴滬。鹽務署主事張有恆。由北京來甯。交部主事周患夫。財部秘書章保世滬甯赴京。▲軍署衛隊團長杜義昌。昨帶衛隊兩連赴蘇籌備齊督行轅內衛事宜。▲海軍第二艦隊司令杜錫珪。昨由北京乘車抵甯。未入城。即轉車赴滬。▲印花稅處視察專員裔宗鈞。昨奉處令委赴各道屬視察印花稅務。▲省道籌備處。已由科巷遷入省署。主任王為毅。昨奉王省長委赴常熟公幹。▲省署昨續委汪本源赴淮陰泗陽沭陽三縣查禁烟苗。▲美國教士梅贊文。昨因賑務晉謁齊督。談二小時。旋乘晚車赴滬。▲江西旅京同鄉會。昨函旅甯贛同鄉宣布陳光遠楊慶鋆禍贛罪狀二十二條。並附驅陳主張自治宣言書。請一致進行。（醒十四日）

杭州快信

▲昨日下午國民外交大會在教育會開代表會議。議決分年裁減浙省軍隊辦法。五年減盡。騰出經費興辦教育。並定本月十七日邀同各校各法團舉行裁兵與學游行大會。向各軍及各師長竭誠請願。▲本日省議會繼續開選舉會。奈為許祖謙沈定一任鳳岡查人偉等多人相約不出席。以致不足法定。宣告延會。▲直隸蘇浙皖魯急振會匯到協助浙振二萬七千三百餘元。軍民兩長已去電申謝。▲煙酒事務局王靄南局長。固因餉孔亟。各分局有措款不解情事。昨特分電嚴催。▲吳興縣屬之湖漊地方。濱臨太湖、素為梟匪出沒之所。前日該處忽有盜匪數十人。明火執仗、連刧錢姓潘姓等十餘家。失贓在七八萬元以上。▲海鹽統捐局長王岱。調辦龍泉局。遞遺海鹽局。另委卸任江山縣知事徐元綬接充。未到差以前。委任嘉興驗單委員許寶樸兼代。▲常開統捐局長姚應泰。委署江山縣缺。遺差另委現任龍泉統捐局長陳訓舒調充。▲省城人力車公司組織同業公會。已呈請省會警察廳批准備案。（梅十四日）

時評

先清理潯路舊債

潯路重負日債，江西人為保路起見，反對蔡儒楷賣路。 但是此路負日本興業會社的債務，為數已不少，縱不借三千萬，債權人要求償還，其勢非把路權授予日人不可。 潯路的存亡，不在三千萬的借與不借，而在江西人能否擴清此路的舊有債務。

目前急務，江西人應有保路的決心。 怎樣把日本舊債償清？ 怎樣整理潯路收支，以及養路方法？ 否則一方面徒託空言，而他方面賣路倒已實現，豈非使蔡氏竊笑於旁嗎？ （疾風）

西醫 鍾傑周齒科專家 南京路大北地毯公司樓上 診察所設上海

牙齒職司咀嚼。為人體最要關鍵。常人每多忽視。遂有風火虫蛀等患。寢久不治。百病斯起。本醫士潛心此道。精益求精。一經治療。立奏回春。此外電氣鑲嵌金質磁質橡皮托底。無不配置得宜。取費從廉。竭誠優待。尤為特色。謹此露布。伏希惠臨。

京漢鐵路管理局換發正式短期債券廣告（第六十號）

本路因擴充資產發行之短期債券業已印就分送中國交通大陸鹽業新華金城華比等銀行所有應募前項借款諸君希各持臨時收據逕向上列各銀行或本局會計處換取正式債券可也

東亞儲蓄會啓事

啓者茲因殷君以文事繁本會協理一職不能兼顧已於此月十號解職與本會脫離關係本會協理一職現請仝道仁君担任恐未週知特此露佈

殷以文啓事

啓者僕因事繁所有東亞儲蓄會協理一職無暇兼顧茲於本月十號期滿辭職嗣後一切會務與僕完全脫離關係恐未週知特登報露佈

上海 大同春中西藥房 北四川路 武昌路口 商標 婦孺皆知

神聖油 大瓶五角 中瓶二角半 小瓶一角

大地同春酒 每瓶小洋五角

神聖丹 大五角 中二角半 小一角

十靈救急藥囊內容

行旅不可不攜 居家不可不備

十靈神聖丹 十靈神聖油 十靈霍亂藥 十靈退熱藥 十靈提神藥 十靈開胃藥 十靈滑腸藥 十靈頭痛藥 十靈喉症藥 十靈瘡癤藥

此藥囊特選古今經驗良方配以純良之藥製神取精彙置一囊奏效如神攜甚便誠居家行旅之珍要品也

本藥房總經理印度草根丸兼售泰西各種名家用良藥 電話北七六九

每囊大洋四元

囊內所儲之藥無論何種用罄可到本藥房及各代理處零售補足各種售洋二角五分

品海牌香烟

全球風行

駐華英美烟公司
有限英國公司
總理

地方新聞

痴男女之妙文章 （廣州）

廣州張季良羅庭歡。在三山河面踏海殉情。爲人救起。解往公安局候審。已疊紀前報。二人自解到局後。由司法課員提訊。陳子請求判令成婚。羅女則力言阿叔專制。非由長官主持。則婚事終不可諧。不諧則惟有再求一死。課員憫之。遂准其請。備文派出偵緝員咨回原籍順德周縣長辦理。並懇周縣長玉成其事。陳羅二人抵邑後。即上一呈。求縣長判令結婚。併四儷六。雖不甚工。足當豔話。呈云。爲偶慶重生。仍乖宿願。迫得遵解回籍。請賜執行事。緣民與同鄉女子羅庭歡眷情投水一案。因女叔不理。保釋無從。嗣由公安局長格外施恩。發回治下。竊民與羅女十十年相識。兩小無猜。雖有婚嫁之心。實無暗昧之行。不外鏡中戀愛。情開並蒂之花。葉底留題。幻作連枝之樹。何期好事多磨。良緣輒阻。傳來消息。無非催命靈符。專制婚姻。寔是家庭慘劇。在羅女堅貞自矢。已悲彩月難圓。在小民夙諾難移。尤恐情場失敗。窮途在邇。死念旋興。生也雖未同衾。死而何曾異路。兩心既定。萬慮皆空。計五里而登程。至三山而蹈海。滿擬殘生可了。與世長辭。不料孽債未完。健屍獲救。民自知輕生獲罪。敢生法外之要求。然而希望將窮。方肯倒行而逆施。又況羅女尚完大璞。十年守不字之操。何怪小民粗讀儒書。諾踐抱橋之信。於理殊爲可諒。於情尤冀邀矜。乃蒙房長格外垂憐。思成璧合。料不伊叔固執。雖喻有碍珠還。今遵解回治下。上累廑思。伏乞理喻伊叔。俯就愚衷。許結秦晉之緣。莫修鄭衛之怨。庶幾情天可補。恨海斯平。云云。

京綏路風潮之擴大 （北京）

京綏鐵路局長陳世華。卑鄙小人。久已不齒於社會。扶勢攫得京綏路局長。到任以來。與會計處長李懋勛狼狽爲奸。因希圖囘佣不遵部令。廣購材料。人言嘖嘖。尚不覺悟。近復釀成索薪罷工風潮。全路損失。已不勝計。尚靦顏戀位。兇毆員司。現全路員司已通函各界。要求主持公誼。恐此事不易收拾也。

蕪學界反對張文生索餉 （蕪湖）

蕪湖學生會爲否認新安武軍軍餉事。特於十二日下午開緊急會議。到者二十餘人。議決數案。（一）致電省長。請竭力拒絕。（二）致電張督。聲明吾民誓死否認新安武軍軍餉。並促其早日離省。（三）通電旅外同鄉及六十縣。請一致反對。茲覓得代電三通。特記之於後。（致許省長代電）閱張督此次挾兵晉省。係追索新安武軍軍餉。迹聽之下。不勝惶駭。竊思新安武軍軍餉。中央既無力補助。而吾皖亦羅掘俱窮。教育實業。百廢待興。焉有餘力。以應此分外之浩大軍餉事。此執政所洞知。無須縷述。望省長竭力拒絕。力有不逮。則皖民羣起誓爲後盾。（下略）（通電）北京江朝宗胡適之。天津呂調元。上海柏烈武。南京陶知行。蘇州李經羲。諸鄉先生。安徽六十縣父老兄弟諸姑姊妹鈞鑒。張督此次由蚌挾兵晉省。迫索新安武軍軍餉。凡屬皖人。莫不駭異。竊思新安武軍軍餉原歸中央撥發。而我皖民。現已膏血俱盡。何能應此分外誅求。敝會已電達許省長竭力拒絕。並電促張督自覺。（中畧）事關皖民禍福。尚希全皖人士羣起反對。則敝會幸甚。全皖幸甚。（致張督代電）（銜略）公此次挾兵晉省。追索軍餉。迹聽之下。惶駭何似。竊思新安武軍軍餉。中央既無力補助。而吾皖亦羅掘俱窮。教育實業。百廢待興。以原有之担。尚不能負。焉有餘力。以負此分外之浩大軍餉乎。且新安武軍軍餉迭經省內人士。函電紛馳。誓死反對。鈞座竟不顧民意。挾兵追索。豈公願作三千萬人民之公敵乎。事關吾民生死。不得不誓死拒絕。希公早日離省。再設他法。切勿異想天開。致起巨變。（下畧）（梅生）

總商會再請展免布稅 （南通）

通崇海泰總商會。前因土布免稅續請展期一案。關係地方貧民生計。本年災情廣酷。勞農社會。流離失所。隱患堪虞。何堪於此時增加担負。業經電請省廳迅予議復大部。仍准繼續免稅。迄今未見批准。刻因限期瞬屆。又與江北各商會電請北國務院暨農財兩部即日核准展免三年云。

南通人士將有示威運動 （南通）

南通醫學專門學校近以太會中情形惡劣。爲我國存亡所繫。國民對於千鈞一髮之機。當有一種表示。昨特撰就宣言書。邀請各校代表定期十三日就西寺開會。討論遊行示威運動辦法云。

淮陰匪氛又起 （淮陰）

淮陰二市七堡地方。近發生搶案。並擄去祝姓三歲外甥一名。勒索金錢。日昨王營東圩外潘萬有家。亦突遭匪盜。闖進持槍巨漢十餘人。搜掠一空。並將潘妻用刀砍傷。現已抬縣報案。性命危在旦夕云。

官紳辦米平糶 （淮陰）

泗陽地逼洪澤之濱。受災區域。頗稱廣濶。日前該邑新任知事方濟川到署後。曾招集地方行政會議。公決提辦冬賑。恢復元氣。現已集有巨款。特委派紳士葛某親赴高寶各產米之區。購米數百石。以爲平糶之用。葛十日到清。今已向甯首途矣。

甬人抵制劣貨復活 （甯波）

甯波自前日各團體開聯合會議決發起國民大會以後。抵制劣貨之聲。忽如風過雨至。澎湃瀰漫。傳播滿城。學界方面。現已積極進行。而商界之明事理者。鑒於我國外交形勢危險。若不上下一心共籌禦侮之策。國事將不可救藥。亦欲以自動之態度。發起抵制劣貨。而學生會以前次抵制之舉。所以不能成其全功。實由商學兩界意氣隔膜之故。現擬力從勸導一方面入手。故各中學校已於前日分組出發。至城廂各處演講。共計出發者五六十組約三四百人。凡東門雙街鼓樓前熱鬧街巷。無不見有學生數人。堅一紙旗高立演講。此次人心。較前者尤爲激昂。

召賣蕩田之文告 （松江）

松紳王毓芳等。以松屬一帶。近遭水災。對於召賣蕩田。如天馬山楓涇小崑山等七鄉。減價繳納等情。現松縣知事温紹棨彙清丈坐辦及松金青官產清丈駐辦處暨通會衔出示布告。略稱王紳所呈減價承賣。因有干部令。確難照准。現爲體恤計。除未經繳納證金外。已經繳納証金。照原定價減二成。限三個月期繳納承賣。再減二成。逾限仍不繳價承賣。將繳納之證金充公。以陰歷年底爲限。以資結束等語。

盜匪擱刦貨船 （蘇州）

蘇鄉外跨塘。開設魚行之朱梅生。前日僱夥雇船至蘇備貨。事畢返鄉。時已夜間九時餘。將近外跨塘二里許。突來盜船一艘。盜匪六人。一擁過船。肆意搜掠。刦去現洋五百數十元。並將朱與夥身上所穿之皮衣剝下。歸船揚長而去。十三日由朱梅生報請該管警察分所請予追究。

解放畫報

第十四期出版了

▲畫目 伍杜宇的彩色封面畫。[illegible]。東風景。山景。科學畫等。總共三十餘幅。

▲文目

評論 社會改命 枕薪

家與女性 婦女問題的我見 陳貴蟾

思潮 新婦女步驟 上底要點 谷劍塵

新聞 蔡孑民先生在歐洲的演說詞 浙江女子爭參與制憲權 上海婦女會社會服務部開會 女學者又弱一個

智識 物理常識（四） 顧肯夫

詩 佛手 沈松泉 接吻 枕薪 月季 錢杏邨 勵志 顧夢西

劇本 美洲之民 任矜蘋

劇談 戲劇改造的研究（七） 楊塵因

小說 壁上的圖案 樓寅羅 女工的哀聲 枕戈 五年的徒弟生活 金嘯梅 一個不懂接生的產科女西醫 不濁 都讓他進來 錢杏邨 回來罷 沈松泉

通信 什麼是强大的起重機……汪海粟生……劍雲答

▲▲價目▼▼ 每月一冊、定價三角、實洋二角一分、定全年十二冊、大洋二元、六冊、大洋一元一角、寄費一角二分、郵票代現作九五折算、寄費加一、本外埠各大書坊均有寄售

總發行所 上海麥家圈交通路 新民圖書館

農商部註冊國貨展覽會特等獎

國精益眼鏡公司

萬國博覽會特獎銀牌 華洋物品研究會特獎金牌

謹防假冒

總公司 上海英大馬路泥城橋東

分公司 北京 天津 濟南 漢口 長沙 香港 廣東 杭州 南京

本公司爲中國首創發明自製各種料學鏡片之第一家自出品以來頗承各界交口稱美即西洋各國光學專家亦稱爲我國獨一無二之新製品 蓋非特驗目配光運機磨片量面裝架種種專門技術爲患顧諸君所目視即自製金銀各式鏡架亦無弗精益求精力求新異因不敢以不對光之鏡片損人目光亦安肯以不真實之僞貨自損名譽茲將本公司諸特色再佈告於下（一）電光驗目室及磨片各機器（二）本公司係美國畢業光學專家所組織故不論遠近各處凡東西洋專家所造近視正散光片本公司無不能造者照造照配（三）光片既係定製自與購辦現成貨不同既配光定貨後極遲至一星期亦必出貨（四）本公司爲便利購客起見特於包換（一）本公司所製中國真金架包用（二）自製金銀各架外添備西洋剛綫及夾金兩種亦能按照各人面部裝配

電話三千八百九十五號

京奉鐵路改訂行車時刻

本路現奉部核准將第三第四兩次京榆快車改爲京奉通車其餘各次列車之行車時刻亦略爲變更均於民國十年十一月一日起實行並將行車時刻開列於後特此通告

下行旅客列車

站名	下行旅客列車
北京	上午五·四十五開（第七次京榆慢車） 上午八·二十五開（第三次京奉快車） 上午十·十五分開（第一次京瀋特快） 上午十一·三十五開（第十七次京津慢車） 下午一·五十五開（第九次京津慢車） 下午四·二十五開（第五次京津快車） 下午六·三十五開（第十九次京豐慢車）（下午七·四十三到豐台） 下午八·十分開（一百〇一次京奉特快）
天津東站	上午四·十五開（二十三次津唐慢車） 上午九·四十開（第七次京榆慢車） 上午十一·三十開（第三次京奉快車） 下午四·二十五開（二十五次京唐慢車） 下午八·二十開（六十七次津沽慢車） 夜十一·五十五開（一百〇一次京奉特快） 下午一·三十五到（第一次京瀋特快） 下午四·四十到（十七次京津慢車） 下午六·十五到（第九次京津慢車） 下午七·二十五到（第五次京津快車）
塘沽	上午五·五十五開（二十三次津唐慢車） 上午十一·四十八開（第七次京榆慢車） 下午十二·二十四開（第三次京奉快車） 下午六·二十開（二十五次津唐慢車） 下午十二·五十九開（一百〇一次京奉特快） 下午九·五十一到（六十九次津沽慢車）
唐山	上午五·五十開（二十七次唐榆慢車） 上午九·二十五到（二十三次津唐慢車） 下午一·開（第七次京榆慢車） 下午八·十五開（第三次京奉快車） 上午三·二十開（一百〇一次京奉特快） 下午九·十一到（二十五次津唐慢車）
山海關	上午三·五十五開（一百二十一次榆錦慢車） 上午四·四十五開（一百〇三次榆奉慢車） 上午八·三十五開（一百〇一次京奉特快） 下午六·二十五開（第三次京奉快車） 下午十·十五開（一百〇五次榆奉慢車） 下午一·到（二十七次唐榆慢車） 下午五·二十四到（第七次京榆慢車） 下午六·三十五到（二十九次唐榆慢車）
錦縣	上午十·十五開（一百〇三次榆奉慢車） 下午一·零五開（一百〇一次京奉特快） 下午二·二十四開（一百三十三次錦溝慢車） 下午十一·四開（第三次京奉快車） 夜三·四十五開（一百〇五次榆奉慢車） 上午十二·三十到（一百二十一次榆錦慢車）
溝幫子	上午三·三十五開（一百〇五次榆奉慢車） 下午十二·十五分開（一百〇三次榆奉慢車） 下午二·三十五開（一百〇一次京奉特快） 下午五·十五開（一百三十五次溝皇慢車） 上午一·三十五開（第三次京奉快車）（上午一·二十二到） 下午四·十二到（一百三十三次錦溝慢車）
奉天	上午七·二十到（第三次京奉快車） 上午十一·三十五到（一百〇五次榆奉慢車） 下午六·二十五到（一百〇三次榆奉慢車） 下午七·五十五到（一百〇一次京奉特快）

上行旅客列車

站名	上行旅客列車
奉天	上午四·十分開（●一百三十六次皇溝慢車）（上午十一·五十九到溝幫子） 上午六·開（一百〇四次奉榆慢車） 上午九·五十五開（一百〇二次奉京特快） 下午三·五十開（一百〇六次奉榆慢車） 下午八·十分開（第四次奉京快車）
溝幫子	上午十二·二十五開（一百〇四次奉榆慢車） 下午十二·四十八開（●一百三十四次溝錦慢車） 下午三·十五開（一百〇二次奉京特快） 下午九·四十五開（一百〇六次奉榆慢車） 上午一·四十開（第四次奉京快車）
錦縣	上午四·二十開（●一百二十六次錦溝慢車） 下午二·三十開（一百〇四次奉榆慢車） 下午四·五十五開（一百〇二次奉京特快） 下午十一·四十開（一百〇六次奉榆慢車） 夜三·三十開（第四次奉京快車） 下午三·五十五到（一百三十四次溝錦慢車）
山海關	上午三·二十五開（一百二十八次榆唐慢車） 上午五·五十開（第八次榆京慢車） 上午九·十分開（第四次奉京快車） 下午一·四十五開（第三十次榆唐慢車） 下午十·開（一百〇二次奉京特快） 上午四·十八到（一百〇六次奉榆慢車） 下午一·四十一到（一百二十二次錦榆慢車） 下午七·五十七到（一百〇四次奉榆慢車）
唐山	上午十二·三十開（第八次榆京慢車） 上午十一·二十五開（第二十四次唐津慢車） 下午十二·五十開（第四次奉京快車） 下午二·三十開（二十六次榆唐慢車） 上午三·十分開（第一〇二次奉京特快） 上午十一·二十開（二十八次榆唐慢車） 下午九·二十分到（第三十次榆唐慢車）
塘沽	上午五·二十二開（第一〇二次奉京特快） 上午七·五十二開（五十四次沽津慢車） 下午一·零四分開（第八次榆京慢車） 下午二·五十一開（第四次奉京快車） 下午三·二十五開（第二十四次唐津慢車） 下午六·二十五開（第二十六次唐津慢車）
天津東站	上午四·十分開（第十次津京慢車） 上午六·四十開（第一〇二次奉京特快） 上午八·五十五開（第二十次津京慢車） 上午九·十分開（第六次津京快車） 下午二·二十開（第八次榆京慢車） 下午三·五十五開（第四次奉京快車） 下午五·四十五開（第十六次津京慢車） 下午六·五十五開（第二次津京特快） 上午四·五十三開（十二次豐京慢車）（上午五·四十五分到豐台） 上午九·二十四到（五十四次沽津慢車） 下午五·十五到（二十四次唐津慢車） 下午八·一到（二十六次唐津慢車）
北京	上午九·十分到（第十次津京慢車） 上午十一·十五到（第一〇二次奉京特快） 下午十二·五分到（第六次津京快車） 下午三·二十三到（第二十次津京慢車） 下午六·三十八分到（第八次榆京慢車） 下午七·十五到（第四次奉京快車） 下午十·六分到（第二次津京特快） 夜十二·二十分到（第十六次津京慢車）

上行各車之第一第二兩次京浦特別快車有加價票之旅客始能乘坐上列各車凡有●等號者僅設三等座位第一次及第一〇二次各車均備有飯車睡車第三第四兩次列車[illegible]

京漢鐵路各大站行車時刻並價目表

民國九年一月一日起改訂

站名	第一次（北京至漢口直達快車頭二三等每日開行飯食俱備）	第三次（北京至漢口直達快車頭二三等每日開行飯食俱備）	頭等票價（特頭等價減三分之一即爲二等減三分之二即爲三等）
北京前門	早八·開	下午九·開	
西便門	八·十三分開	不停	四角五分
跑馬場	八·十八分開	九·十八分開	四角五分
長辛店	八·四十三分到 八·五十八分開	九·四十分到 九·五十分開	九角
琉璃河	九·四十七分開	不停	一元八角
高碑店	十·四十分開	不停	三元一角半
保定府	十二·十九分到 十二·三十六分開	夜十二·二十八分到 十二·四十三分開	五元四角
正定府	四·二十分到 四·三十分開	三·三十二分到 三·四十二分開	九元六角
石家莊	五·二十分到 五·三十六分開	四·四十八分到 五·〇三分開	十元〇五分
順德府	八·五十七分到 九·二十七分開	早七·三十七分到 八·〇六分開	十四元一角
彰德府	夜十二·〇一到 十二·十一開	十一·二十六分到 十一·四十一分開	十八元五角
衛輝府	一·三十九分開	二·十分開	廿一元五角
新鄉縣	二·三十三分到 二·四十八分開	二·四十九分到 三·〇四分開	廿二元五角
黃河北岸	三·五十九分開	四·三十分開	二十四元
黃河南岸	四·二十一分開	四·五十二分開	廿四元一角五
鄭州	四·五十六分到 五·十三分開	五·三十八分到 五·五十八分開	廿五元〇五
許州	早七·〇九分到 七·二十四分開	八·三十三分到 八·五十八分開	廿八元一角
郾城縣	八·四十九分到 九·十四分開	十·二十四分到 十·四十八分開	卅元一角五
駐馬店	十·五十六分到 十一·十一分開	十一·三十四分到 十二·〇四分開	卅二元八角
信陽州	一·二十四分到 二·〇九分開	二·五十七分到 三·十二分開	三十六元
新店	三·二十六分開	四·十九分開	卅七元三角五
廣水	四·二十七分開	五·十九分開	卅八元三角五
花園	五·五十八分開	六·三十七分開	卅九元六角
孝感縣	六·五十六分開	七·二十七分開	四十一元一角
漢口江岸	八·四十分開	九·〇五分開	四十三元三角五
漢口大智門	八·五十分到	九·十分到	四十三元五角
漢口玉帶門			四十三元六角

站名	第二次（漢口至北京直達快車頭二三等每日開行飯食俱備）	第四次（漢口至北京直達快車頭二三等每日開行飯食俱備）
漢口玉帶門		
漢口大智門	早八·開	下午八·開
漢口江岸	八·十八分開	八·十三分開
孝感縣	九·五十五分開	九·五十分開
花園	十一·〇五分開	十·五十分開
廣水	下午十二·三十分開	夜十二·〇三分開
新店	一·四十六分開	一·〇三分開
信陽州	二·五十四分到 三·〇九分開	一·五十八分到 二·十三分開
駐馬店	六·〇一分到 六·十六分開	四·二十五分到 四·四十分開
郾城縣	八·〇五分到 八·三十五分開	早六·十三分到 六·四十三分開
許州	十一·到 十一·十五分開	八·十八分到 八·三十三分開
鄭州	夜十二·十一到 十二·二十六開	十一·〇四分到 十一·二十四分開
黃河南岸	一·十分開	下午十二·十六分開
黃河北岸	一·三十三分開	十二·三十八分開
新鄉縣	二·三十七分到 二·五十二分開	一·五十八分到 二·十三分開
衛輝府	三·二十八分開	二·五十五分開
彰德府	五·十四分到 五·二十九分開	五·十五分到 五·三十分開
順德府	早八·〇三分到 八·二十二分開	九·十五分到 九·四十分開
石家莊	十一·五十六分到 下午十二·十一開	夜十一·四十七分到 十二·〇二分開
正定府	一·〇七分到 一·二十二分開	一·二十三分到 一·三十八分開
保定府	五·〇八分到 五·二十三分開	四·〇八分到 四·二十四分開
高碑店	七·〇四分開	不停
琉璃河	七·五十八分開	不停
長辛店	八·四十二分到 八·五十二分開	早七·〇四分到 七·十四分開
跑馬場	九·十九分開	七·三十九分開
西便門	九·二十五分開	不停
北京前門	九·三十五分到	七·五十五分到

附往來北京保定等常客車時刻表

站名	第二十五次	站名	第二十四次
北京前門	下午二·點開	保定府	早七點開
西便門	二·點十二分開	高碑店	八點五十分開
跑馬廠	二·點十八分開	琉璃河	九點四十八分開
長辛店	二·點四十五分到 二·點五十五分開	長辛店	十點四十分到 十點五十分開
琉璃河	三點五十分開	跑馬廠	十一點十八分開
高碑店	四點五十三分開	西便門	十一點二十四分開
保定府	六點四十分到	北京前門	十一點三十五分到

附往來高邑臨城行車時刻表

第九百〇七次		第九百〇八次	
高邑縣	下午七·三十一開	臨城	下午十·三十分開
鴨鴿營	七·五十六分開	鴨鴿營	十一·二十分開
臨城	[illegible]	高邑縣	十一·四十五分到

附往來漢口孝感行車時刻表

站名	第七十四次	第七十六次	站名	第七十五次	第七十七次
漢口玉帶門	早六·三十五分開	下午十·開	孝感縣	早十·開	下午七·二十二分開
漢口大智門	[illegible]	[illegible]	漢口江岸	[illegible]	[illegible]
漢口江岸	[illegible]	[illegible]	漢口大智門	[illegible]	[illegible]
孝感縣	[illegible]	[illegible]	漢口玉帶門	[illegible]	[illegible]

附往來高碑店梁格莊行車時刻表

站名	第八百五十三次	站名	第八百五十四次
高碑店	上午十一·開	梁格莊	下午二·五十分開
淶水縣	十一·三十九分開	易州	三·十七分開
易州	十二·二十八分開	淶水縣	四·〇六分開
梁格莊	十二·五十分到	高碑店	四·四十分到

附往來長辛店坨里北京行車時刻表

站名	第七百五十三次	站名	第七百五十四次
長辛店	上午九·十分開	坨里	[illegible]
南崗窪	九·二十五分開	良鄉縣	[illegible]
良鄉縣	九·四十分開	南崗窪	[illegible]
坨里	十·二十分到	長辛店	[illegible]
		北京前門	[illegible]

附往來北京長辛店琉璃河周口店行車時刻表

站名	第一百四十三次	第一百四十九次
北京前門	早九·二十分開	下午六·三十五開
西便門	九·三十九分開	六·五十四分開
跑馬廠	九·四十六分開	七·〇一分開
蘆溝橋	十·〇七分開	七·二十二分開
長辛店	十·二十五分到 十·四十一分開	七·四十分到
南崗窪	十·五十六分開	
良鄉縣	十一·十一分開	
竇店	十一·三十六分開	
琉璃河	十二·到 十二·十分開	
周口店	十二·四十八分到	

站名	第一百四十四次	第一百四十二次
周口店	下午二·開	
琉璃河	二·三十八到 三·〇三分開	
竇店	三·三十四分開	
良鄉縣	三·五十九分開	
南崗窪	四·十四分開	
長辛店	四·二十八分到 四·四十三分開	早七·二十三開
蘆溝橋	五·〇三分開	七·四十二分開
跑馬廠	五·二十七分開	八·〇三分開
西便門	五·三十四分開	八·十九分開
北京前門	五·五十分到	八·三十五分到

附往來長辛店豐台行車時刻表

第七百〇六次	第七百十二次	第七百二十次	第七百〇七次	第七百十三次	第七百二十一次
長辛店 早五·三十分開	長辛店 早十一·〇五開	長辛店 下午七·十分開	豐台 早六·二十分開	豐台 早十一·四十八開	豐台 下午八·〇二分開
豐台 五·五十五到	豐台 十一·三十到	豐台 七·三十五到	長辛店 六·四十五到	長辛店 十二·十三分到	長辛店 八·二十七到

第七百〇八次	第七百十四次	第七百二十二次	第七百〇九次	第七百十五次	第七百二十三次
長辛店 早八·四十分開	長辛店 下午一·二十分開	長辛店 下午九·十分開	豐台 早八·三十五分開	豐台 下午二·十分開	豐台 下午九·五十分開
豐台 九·〇五分到	豐台 一·四十五到	豐台 九·三十五到	長辛店 九點到	長辛店 二·三十五到	長辛店 十·十五分到

大中國牌香烟

中國人吸中國烟

努力振興大中國

美物廉價口適香淨

各烟紙店均有經售

空包一口換烟一枝 空包十只換烟一包 空包念五只換大世界劵一張 （盈七）

中國烟公司發行

秦山森醫士

時間 上午九時至下午四時　下午五時至八時
電話 中央五七二○　中央五八八二
花柳病包醫德製六零六及一二零六取價從廉新法注射電療無痛
腫戒烟割痣外埠函邀面議門診一元出診五元

紅屋

美國最大煙廠製造

唯一國貨 修飾佳品

雙妹牌紅白雪花膏 香肌嫩貌潤面美顏

紅色大瓶五角小瓶三角 白色大瓶四角小瓶二角半

●廣生行五更調

一更一點月色黃 說起廣生行
說謊百廿萬元 本大生意旺
二更二點月光清 做工幾千人
璃瓶分門製造 弗用舶來品
三更三點月潮高 雙妹是商標
運銷商市倫敦 若要想假冒
四更四點月暗淡 屢次應賽會
海外天下歡迎 賽頭有光輝
五更五點天已明 奉勸同胞們
斯人用仔國貨 人人才恭敬

唻呀得而會 唻呀得而會 唻呀得而會 唻呀得而會 唻呀得而會 唻呀得而會 唻呀得而會 唻呀得而會 唻呀得而會

總行在香港 全球各國有名望 勿
商界可稱王
廠屋無陶成 製藥印刷化裝品 玻
勿肯貪現成
出品實在好 內部注册有執照 准
查穿勿得了
中外同聲贊 獎牌獎憑交交關 勿
始創第一爿
作成化裝品 廣生行去最稱心 勿
足[?]實熱心 完

（鑄九）

清香生髮油・拼台稱妙品・潤澤而不膩・馥郁最可人

價目 大號五角 二號三角 三號二角 四號一角

▲雙妹老牌爆拆香密

秋冬時風雨寒凍頭面手足爆拆用此水搽之自然油潤生香或婦女開粉塗面其色嬌豔可愛並與肉相食不至爆拆也

價目 大號二角 二號一角 三號九分正 四安莊四角

吾們中國。每年無量數金錢輸出國外。叫做『利權外溢』這句話。很傷心的。吾們聽得了。在耳裏。記在心裏。倘然忘掉了。就沒有振作的精神。和强國的志。壓。提倡實業。是最正當的作爲。雙妹老牌化裝品。對於社會是最有信用。可算中國實業界的明星。所以很希服諸君盡力提倡。不要把利權外溢纔好

總發行所
上海南京路
杭州太平坊
南京下關
上海交通路

各埠商店。均有代售。諸君賜顧。認明商標。

廣生行謹啓

聲振寰宇

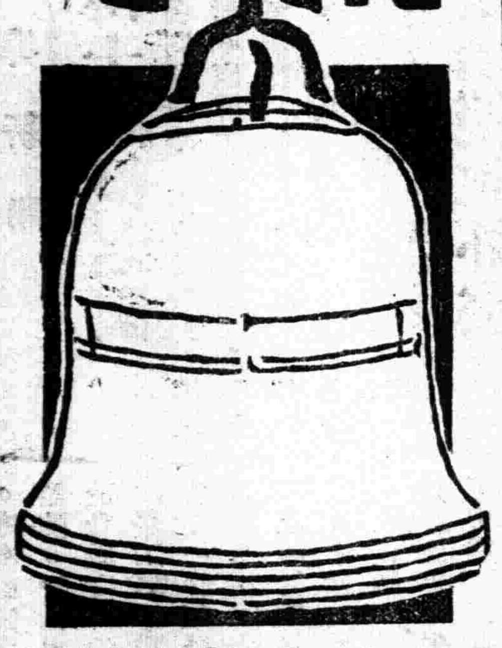

服人中寶證書

太和大藥房諸執事先生大鑒敬啓者鄙人身列學界已歷多年妻來體質柔弱加以終日勞動竟於今年夏季飲食漸減精神疲倦就證中西醫士調治多時均未見效心中憂悶九月初旬舍親吳寄傲君由滬返泰購得貴藥房人中寶數瓶見余面容枯瘠當即贈余兩瓶按仿單試服未及匝月覺精神漸強飲食亦漸加增可知人中寶功能回復精神強健胃量爲世界無價之補品小窗靜坐致將人中寶三字組成鐘式題曰聲振寰宇爲貴藥房人中寶之預祝也此數行乞登報端以便患斯疾者得有把握耳即請
台安順頌
進步
江蘇泰縣美術組字畫館蔣秋魂謹上通處訊泰縣彩衣街新民社轉交

價目每大瓶洋二元每小瓶洋一元二角

發行所上海四馬路太和大藥房 各埠大藥房均有經售

兜安氏固牙香膏

从此洗刷牙齒
潔白口氣清香
並免牙患有益
衛生識非淺鮮
每筒洋三角半
每打洋三元半

潔牙

京奉鐵路局廣告

本路溝帮子至營口支路現已修理完竣於十年十月四日起開始通車直達營口此佈

包退回換竭誠相待毫無虛飾參收貨 元珍珠特別優價倘蒙惠臨無任歡迎之至

本埠新聞

◎威廉博士離滬返國

▲明年冬間將重來

在京滬各大學講演美國新聞學者威廉博士。連日在滬。備受中國報界歡迎。極爲愉快。昨日上午八時。已離滬返國。瀕行語人。明年尚可來華一行。須在北京大學爲十數次之講演。更在南京東南大學上海約翰滬江兩大學講演新聞學。時期或亦在冬季云。

◎喚起全國挽救外交

全國國民外交大會通電云。各省教育會商會農會各團體各報館暨各省同胞公鑒。華盛頓會議。係列强共同處分中國之會議。吾人早見及此。對於北京政府派代表赴美出席。已料其決無發言餘地。故迭經致電華盛頓會議。表示我國民之要求及願望。詎惡耗傳來。北京政府之代表竟與日本代表在美直接交涉魯案。是北京政府及其代表拍賣國權。違背民意。事跡顯然。業由本會致電華府會議。聲明否認北京政府暨其代表。務望各省同胞速開國民大會。舉行示威運動。宣佈否認北庭及其代表。並以公意電請華盛頓會議各國代表。主張將山東一切權利無條件交還我國。將二十一條私約完全取消。事關國家存亡。急盼進行。全國國民外交大會叩寒。

◎會勘閘北越界地點

閘北東新民路安里東首被工部局拔界築路一事。昨由滬北工巡捐局工程處主任王彬彥。會同上海縣派委之姚欣之。閘北市經董錢貴三。寶山縣派委之沈守梅。江灣鄉經董嚴慈蓀等。公同履勘。即時該處路綫先行規定。由王主任担任繪圖。劃明與虬江路東新民路接通之路線。詳加簽註。分送上寶兩縣。以便會銜交涉云。

◎回國儉學生現狀困難

▲二次歸國學生之哀鳴

第二次被迫回國勤工儉學者江璘等六人。昨發通告云。我們這次回來。大家都曉得我們是反對借款被迫回來的。從良心上的徵察。算是爲中華民國犧牲個人利害。這個時候。我們已經到了末路了。國人能表同情與否。本不敢必。但是以他們第一次回國同學現狀看來。急公好義的邦人。正是我們在血淚模糊中所應當呼籲的。現在我們一天危險一天。棧房已過九日。店主人再三催促。不啻索命。我們已向交涉公署交涉。尚未妥當。我們本是窮苦的青年。又是被迫的學生。離家向在數千里外。孤身海上。舉目無親。生之則生。死之則死。完全處於被動地位。還想甚麽格外的要求呢。但我們總望國人本一體同仁之至意。極力加以援助。這就是我們最希望而且感激不盡的。江璘等六人同叩。上海旅館。

▲會晤李登輝之結果　歸國留法學生團。因窮無所歸。前已由交涉署允予維持兩週。俾設法謀事或回里。惟該學生求學心切。尚擬在滬入相當學校求學。茲聞該團以復旦大學校長李登輝。前曾允贊助。故連日派代表赴該大學接洽。惟以李君病尚未痊。歷次均由陳定謨接待。至前日該團代表陳毅始得親晤李君。當即詳述希望數條。一希望各界維持短期生活。二希望各界組織具體的籌款機關。三希望各校免收學費。並允即時入校。四近來留法同學。均入危境。雖不强迫。亦有必歸之勢。尤希望各界及政府設法開一「工讀院」。作勤工儉學生問題之根本解決。李君對於此數條。均視爲極其重要。謂將於本週內開救濟勤工學生委員會。籌商一切。並囑該團代表速作一詳細計畫書。於十五日交去云云。當時陳君又謂。同人等抵滬以來。爲生活問題所迫。現在交涉署雖允兩週間之維持。但此兩週、迅將滿期。不能歸家之同學。異常恐慌。所望於先生尤切。再敝團在滬將二十日。頗引起外界之誤會。以爲此等青年不入學校。又不願歸。實以上海足可留戀。其實同學中之能歸家者。早已陸續歸家。現在上海者。實不能歸。不能歸之苦處。不得不望先生設法。李先生又謂。關於經費問題。如省中有希望時。入校後即由該校去函催促。亦爲極便。又囑將各生程度志願種種。詳細造表送來。以便分別介紹入校。至程度不足者。可入補習班。臨時生活問題。亦當勉力籌集云云。

◎外交大會中西藏提案

▲請提出太會解決

全國國民外交大會事務所昨接四川代表蕭劍秋。對於藏案緊急提案云。四川代表蕭劍秋爲國防重大。亟應提議事、竊西藏爲中國領土。自有清至今幾三百年。世界各國盡人而知。惟毗連印地久爲英人所覬覦。在清末時。我國家爲修好友邦起見。對於英人。始有大嶺劃界。（即大吉嶺又名龍頭山）江孜安線亞東、闢爲商埠等種種之特許。會我國國體變更。內部紛擾。無暇兼顧。即乘此機會。一方面煽我軍心。一方面鼓惑藏人。使蠻漢猜忌。互起爭端。遂演成藏人驅兵回國之劇。旋由中央派員。前往接收藏事。彼又阻我大員。不准入藏。並開森姆拉會議。其協約中條件之苛刻無理者。如列內藏外藏之名稱。劃西甯青海爲藏地。與限日驅逐華人。並許藏人以獨立及其他一切。侵畧我土地。妨害我主權者。比比皆是。所幸此約。當時經我國人反對中止。彼英人又復派人入藏。協械濟餉。竟於民國七年。指使藏番起事。值防邊空虛之時。突出奇兵。連陷我十餘縣地方。後爲我國川軍開到。屢敗藏番。英領事台克滿。居間調停息戰。候中央解決。而中央不悉邊情。一味取延緩政策。以故拖延至今。仍無正當結果。不知西藏爲川邊屏蔽。川邊爲四川門戶。而四川又爲長江流域要塞。此我國人所共知。萬一西藏不保。則川邊立危。川邊危。則四川必震動。四川震動。則長江流域亦難鞏固。長江流域難鞏固。則我全國亦騷然不安。似此連帶關係我。國人早已鑒及。今值華府會議。時機迫切。所有此項藏案。尤應一併提出。以便大會解決。藉免英人越權干涉。無理垂涎。況希望魯案收美滿之功。又非將英人藏案。完全打破不可。因英日同盟故也。劍秋前任西藏多年。深知一切情形。並現又接西藏後援會劃界員姜郁文君來信之請求。特爲提出。應請大會公決。

◎中韓人士之大宴會

▲互相扶助以保東西和平

昨日（即十四日）韓國國務總理申睨觀君。在大東旅社宴請各省區代表。到者約六十餘人。宴餐將畢。申君起立致詞。略謂今日之會。並無賓主之分。蒙諸君惠然降臨。不勝感激。前聞貴國國民外交大會主張公理。救助敝國。同人無任感謝。然此次華府會議。吾人經幾許奮鬥。其結果反產出四國協約。瓜分權利。而於貴國被迫所結之二十一條。更加一保證。是華會絕無希望。可見一班。而吾人不能不預備最大之反響。以達最後之勝利。敢問吾人有此決心否乎。望諸君有以教我。首由北京代表李治東云。韓國之獨立。非韓人自身之責任。乃人類共同之責任。韓人受日本之凌辱。亦人類公有之恥辱也。今貴國人士均抱挽救決心。其獨立之必能。不過時間之遲早。良以凡主張人類平等者。均有贊助之義務也。繼朱心芳邱醒旦汪劍農孫鏡亞林景澍黃宗漢蕭劍秋李大年周霽光等。均有沈痛發言。大意貴國之不獨立。實東亞和平之障礙。恨吾國北京政府日以賣國爲能事。是吾國實際已亡。形勢未亡耳。希望中韓國民互相輔助。共同改造。以保全東亞之和平耳。繼喻育之君略云。今承大韓國務總理及諸志士盛意招待。鄙人有兩種感想。一爲因敝國國民外交大會贊助貴國獨立。蒙諸君以晏會相招待。是爲吾人所感激。一爲中國內政不修。外交日迫。自顧不暇。徒空言援助貴國。是吾人之慚愧。至於太平洋會議。完全是分肥之會議。並非主張公理之會議也。希望中韓同志極力互助。銳意振作。否認此會議所得之結果。復有韓人濮精一君云。吾輩受亡國之痛苦。貴國有輔助之義務。太平洋會議絕無希望。即如諸君所云。所望者中韓國民切實研究。如何能保全中韓領土。如何能保東亞永久和平。不僅空發一紙宣言。即可以了事也。務宜妥商善後方法。才能達最後之目的。末由熊本旭君云。吾人空談之病。誠如濮君所云。所望在座諸君務除此種惡習。以達吾人自救之勝利。後復由申君致謝詞。四時遂攝影而散。

報界公會歡迎威廉博士攝影
（正中坐者即博士）

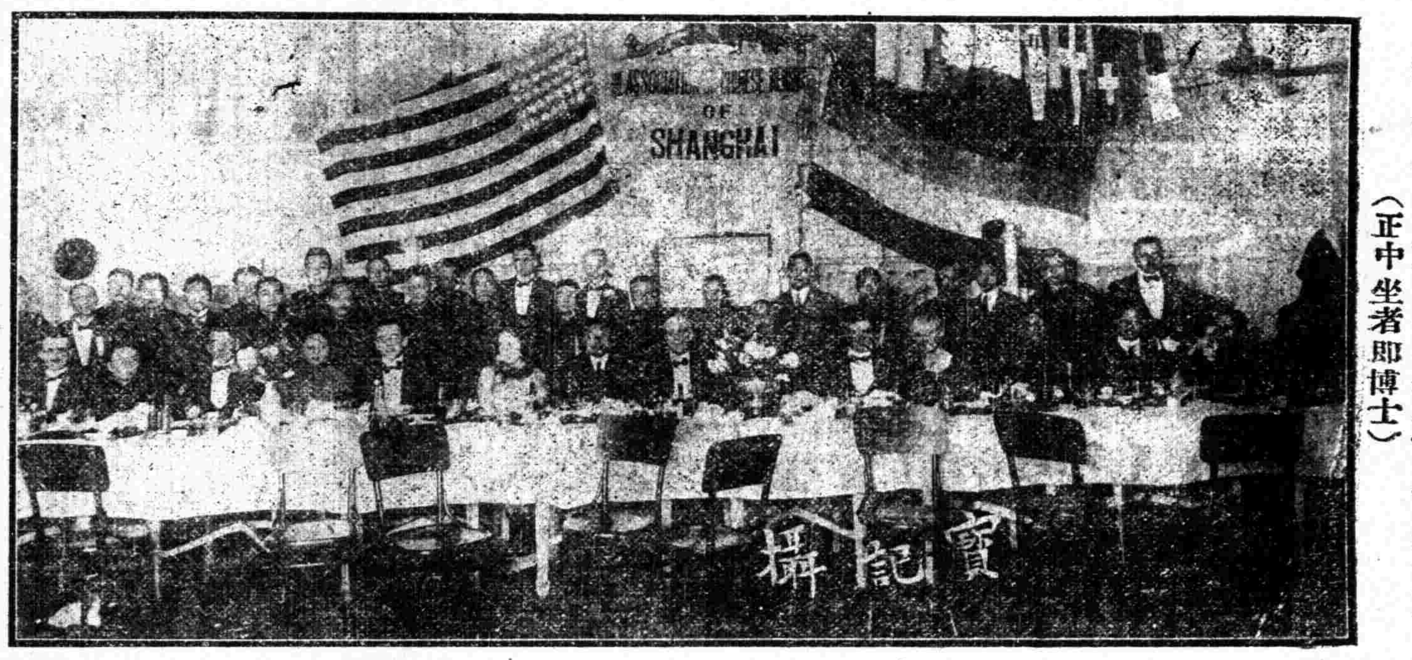

◎土布免稅展限之復電

▲自十一年一月起照章征收

全國商會聯合會事務所。於昨日接到財政部關於土布免稅展期復電云。儉電悉。准江蘇督軍省長電。土布免稅。歲入減收。庫款支絀。請自十一年一月。照章徵收等因。除分電各廳關照辦外。特復財政部元。

◎商聯會請實行市自治

全國商會聯合會總事務所。呈內務部文云。竊本會本屆臨時大會。據湖北沙市總商會提出。擬將商團改辦警察案。及四川重慶總商會提出。商埠市政應歸商人自辦案。大旨以警察及市政。在在與商業有關。應由商民自辦。以期發展。當經大會討論。併付審查。旋據報告。以自治制業奉明令公布。應先由會呈請政府頒布市自治施行日期。再行通函各商會。依法組織成立。則市政由地方管理。一切在市自治範圍之事。商民自有權主持。至商埠警察。現查該條例並未列入自治範圍。應另案呈請政府於修訂市自治制時。照立憲國家通例。將警察行政一併列入。或俟下屆國會開會時。向國會請願。以期貫澈原案之主張等語。經大會續議。決定此案先由本會呈請政府。頒布市自治施行日期。從速舉辦成立。並由總事務所根據議案。相機辦理。以資進行。一致通過。理合錄案呈請鈞部察核。迅予轉呈公布市自治制施行日期。以期實行自治。實爲公便。謹呈。

◎請禁交易所又一公函

▲交署請領袖領事速飭工部局辦理

江蘇交涉公署續請查禁租界違法設立之各交易所。曾致法總領事一函。已登報端。昨日復致領袖英總領事一函。原文如下。逕啓者。案查本埠違法設立之各交易所。迭奉外交農商部。暨督軍省長。令飭查禁。均經函請貴領袖總領事。轉飭嚴行禁止。嗣准復函。以工部局未便强施禁阻。又經呈奉部省。指令仍應轉函查禁各在案。數月以來。因工部局未加禁阻。以致紛紛設立。指不勝屈。現在報載各交易所。股票日跌。因此投機失敗者。或虧累潛逃。或情急自盡。時有所聞。雖報紙所載。未必盡確。然因此擾亂金融。引起市面恐慌。已爲不可掩之事實。查交易所本係一種特許營業。非普通營業可比。此亦中外所同。乃工部局視爲普通營業。取不干涉主義。解釋似有錯誤。以致發起此等交易所者。各便私圖。既不遵照農商部所定法規辦理。亦不受何種法律之制裁。專以買空賣空。及買賣本所股票爲事。並無真正交易可言。情同賭博。無異設阱陷人。若長此以往。不再嚴禁。將來爲害愈大。相應以最誠懇之意。再行函達貴領袖總領事。請煩查照。務望速飭工部局。將未經奉部核准註册之交易所。嚴行查禁。以維商市。並盼見復爲荷。

◎美國農大校長之演講

▲農業已成世界問題……

十四日下午。上海商科大學。請英美教育考察團團員美國麻州州立農業大學校長白德斐博士演講。由郭秉文校長主席。劉樹梅教授口譯。講題爲「世界農業」。講辭大旨如下。農業已成一重要之世界問題。實際上且有一農業之國際聯盟存在。夫農田與商業之密切關係。久爲世所公認。土壤供給人之衣食及居住之一部。故農業不但應人生簡單的需求。亦供工商業流通之原料。在現代情形下。農產物不興。工商業每自而振。但從前農業僅爲國家的問題。自歐戰期內食料支配後。乃成爲一世界問題。而美國霍佛氏糧食管理政策之成功。實一大助力。二十年前加省有呂賓者。已着手發刊世界各國農產之消息。一九〇五年在羅馬成立一國際農業協會。大戰時該會會員已五十國。國際聯盟成立後。該會已成國際農業上一交換意見公布事實之機關矣。在美國則另有一世界農業會。鼓吹農業上國際協助的事業。會員已達三千人。代表之國家有二十五國。中國亦已設分會。金陵大學之白克氏。(J, L, Back)即其在華之總書記云。

◎海軍對付部員吞餉

海軍總司令蔣拯。前日接得京信。因北京海軍部部員。有冒領薪餉。侵吞巨款事。昨日召集駐泊本埠浦江之各艦艦長。暨公署各課職員等。在署開緊急會議。蔣總司令主席。宣布京電及各報所登北京財政部咨復海軍消息。交衆閱看。請爲討論。到會各人均爲憤慨。咸以我海軍同人頻年飄泊海洋。歷嘗艱辛。近被海部積欠薪餉。我同人等因念庫款支絀。未與海部爲難。今部員有冒領薪餉數至二百餘萬元之巨。實屬駭人聽聞。若不請求澈究。不足以懲侵吞而肅軍紀。除先行電部請將侵款之人先行看管。一面派員赴部請澈底根究云。

◎商界仍堅拒展期振稅

展期附加振捐一事。因滬上各業商反對。並否認稅所記帳。查稅所方面。已經收徵稅款。自照征以來。業已月餘。各業認商與沙船號商。均一致反對。聞沈知事自上次在署宴會後。查核蘇省征收附加稅。全年計共六十萬。稅所帶征此項稅款。已有多日。必待各業認商等贊成後。稅所征收。是解於商會。然後由商會併送華洋義振會。以便支配。以釋商界疑慮。商會方面。仍以商聯會議決案爲依據。況各埠商會時來探詢。各業商亦且皆堅持到底。並有情甘撤業之舉動云。

◎縣署催解經募災振

上海縣公署昨致本邑各紳士公函云。敬啓者。奉江蘇賑務處督辦迭次來電。以本省水災。現值隆冬。災民待哺嗷嗷。所有各縣勸募款項。立待應用。務須從速匯解等因。查此案前經敝署函請分投勸募。並函催速解在案。迄未見復。現在經募各處復到者。已居多數。惟貴處尚未復到。茲奉電催。用再專函奉達。務希諸大善士查照前請勸募款項。儘本月二十日以前。俯賜解縣。以便彙解。以惠災黎是所至盼。並請連同捐册一併附還爲荷。

◎旅滬贛人續拒賣路

江西旅滬同鄉會通電云。各報館南昌各團體暨旅各埠同鄉會公鑒。茲致蔡志賡一函。錄請察閱。查此事不但關係贛省存亡。寔足使亡國二十一條之第五項復活。我同鄉應一致監視。毋使該債成立。致我贛爲亡國罪人。同人願盡死力圖之。江西旅滬同鄉會叩。

致蔡儒楷函云。志賡鄉先生大鑒。據贛電稱。先生在京以延長路線爲名。私向日本興業社會借債甚巨。草約已定。行將簽字等語。又據九江紳商李鵬飛等電稱。先生以江西全省鐵路名義。向日本興業社會借款三千萬。其二千萬屬於將來辦理其他各路綫。暫不交款。一千萬歸南潯路一部份除扣。還以前八百萬及同扣七十五萬。實得數十萬。……重要職員。如會計營業工程警務長主任各職。概用日人等語。以外見於滬贛各報者。書不勝書。其借額自三千萬至百五十萬不等。其間支離轉折之處。非本會所欲詳稱。惟以爲潯路積弊甚深。非令全省人民公同管理。萬無救濟彌補之法。乃少數人必令蔑視股份中大部份之公股。及全省無限担負之保息。將全路據爲純粹私產。而又不思興利除弊。惟知加增外債。以飽私囊。若全省路權。被此等數人壟斷以去。我贛人民除死盡外。誓不承認。先生以桑梓老成。出膺路事。意必抱有救亡之策。何圖接任伊始。即僕僕赴京。專以借債爲務。救路之策即止此耶。如借債而可救路。則前數總理早已大告成功。何勞先生再出。如其非也。則潯路債款已多。贛人不能再負。請別圖之可也。贛人固不能以此全贛生命財產。爲少數藉借肥私之人殉。即國人亦未必許少數人以藉借債肥私人故。致二十一條件之第五項復活。今日各路商界總聯合會。已函致太平洋會議協會。嚴厲反對。衆怒可知。用特函詢先生。對於潯路借債。是否事實。請亟函答宣布。此事非特鄉人懸慮。實已惹起全國注意。先生爲自身計。爲贛省計。皆有精白乃心之必要。先生老矣。令譽方長。至維自愛。（下略）

◎姦婦糾人謀斃姦夫

滬城新北門盧家弄三星里廿六號。爲古玩業之鄭柏川家。有餘屋轉租與孫瑞堂及婦人張嚴氏等同居。舊歷本月初三日遷入。前晚二時許。鄭從夢中聞有喊叫救命聲。當下樓察看。見張嚴氏房中人極衆多。立命開門不允。報告崗警到來。將該氏並該氏之弟嚴順發及華金辯等一併拘獲。該警即往查孫瑞堂。僵臥床上。早被若輩謀斃。該警即將各人押送一區二分署。一面知照尸屬。並令地甲投報檢察廳。昨午後該廳委派張檢察官沈檢驗吏等。前往相驗。警署將該氏等解場。據尸兄孫桂堂尸弟孫明生等投稱。川沙黃家港人。民人等弟兄二人。向在治下裏日暉橋種園地。孫瑞堂係成衣匠。家中還有妻室。生有二女一子。子在滬上爲皮鞋生理。瑞堂遭該氏等謀死請求伸雪。尸子孫洪元供年十三歲。在永安街唐金記皮鞋店習業。死者是我父親。今年三十五歲云云。張檢察官命尸屬暫退。飭提該婦研詰。（供）廿八歲。無錫人。夫張正福現在治下裏關橋開設成衣店。用孫瑞堂爲伙。今年四月中。孫一再向我勾引。因此成姦。本月初三日。唆使偕逃。借三星里鄭柏川家餘屋同居。張君（問）因何將孫謀害。（供）連日孫在家。聲言欲定期將我丈夫置之死地。因此情急。由氏往合我弟等。昨晚將孫謀傷。當動手時。由氏獨自行兇。與他人不涉。（問）爾用何物謀害。（供）用麻繩勒斃。質之嚴順發華金辯。供各推諉。不認幫助。鄭柏川亦投案伸訴。張君飭吏驗得已死孫瑞堂。頸項四周有指甲痕迹。咽喉間委係被勒致命而死。塡明尸格。諭令尸屬自行棺殮。勒繩帶回存儲。張嚴氏嚴順發華金辯等。仍交該警帶回警署。移送檢廳歸案訊辦。驗畢卽返廳稟復。

◎警察誤人生命之不平

北城商業聯合會。致警察廳函云。敬啓者。

專醫 唐拾義咳丸

自治咳專家唐拾義唐太平父子大醫生到滬問世而社會之眼光爲之一放自新發明久咳丸出現而久咳之惡魔之一殺凡已得先生之診治已服先生之久咳丸者妙手爲功頗能道之固無俟吾之詞費也惟咳嗽一疾初患則以無足輕重久則肺經損壞軟弱肌瘦胃呆食減難以治痊唐拾義大醫生乃醫界名人研究此症不知費盡許多光陰…

上海中華銀行廣告

本銀行在…路…號…營商業　往來存款　抵押放款　業務兼辦各種銀行各種儲蓄　活期定期存款　儲蓄起見一日兩以上或百元以上之儲蓄均得領用支票　凡銀兩銀洋　各界賜顧無任歡迎

經理江少峯　副經理姚德馨　同啓

每瓶一元郵票九五折寄費不加
總發行所上海三馬路父子大藥房

昨夜(十四)二句鐘時。治下老北門內紫金路忽遭火警。想後該處近鄰紛紛譁議。幷來敝會報告。云有住居該處向爲小本營生之南京人名張武珊者。開門驚喊。該段之駐崗警士。立即上前將其扭解赴署。該張武珊及其妻惶急萬狀。叩頭求告。謂家中子女三人。睡在擱樓。尚未喚醒。是以急欲往內以救三人。豈意該警士堅執不允。硬行扭去。事後三人竟致全遭熱斃。言之傷心。聞之慘聽。緣是該處鄰居。僉云三人之斃。皆由該警一味特蠻。不重人道所致。衆意洶洶。憤忿難平。竊思地方之立崗警者。乃圖保護居民。今據衆民之言。而乃反受崗警之禍矣。在警士以爲緊急行爲。職責所繫。似疑或有縱火等情。故行扭解。被告之求。尚恐出於僞託。然則既在極口稱有三命之語。事關重大。豈可全置不顧。即使防僞。亦當押同入屋。查明果有三人與否。有則可以帮同救護出險。庶不失崗警之職務。倘果虛僞。然後扭拘。亦未爲遲。而乃恣睢暴戾。輕重倒置。足見該警之圖功心切。而將人之生命等于鴻毛。該警之心理。尚有絲毫天良與人道哉。彼張武珊之一家夫婦兒女共祇五口。今被該警貪功之誤。致令其十八歲之長子十一歲之次子九歲之女兒。全數焚斃殆盡。僅存此年將半百之夫婦二老。情何能堪。設身處地。寧不慘痛欲絕耶。(中略)用特具函奉達。務請查明是夜該處之站崗警士。從嚴懲治。以儆玩視民命。藉平衆怒。則戴德於無旣矣。

◎世界語學會歌舞會秩序

滬上世界語學會。十九晚假四川路青年會禮堂。舉行歌舞大會。已誌本報。茲悉門票分三等(甲)二元(乙)一元(丙)五角。參加此次歌舞大會者。爲中俄日韓四國著名藝術家。其開會秩序如下(一)開會詞(愛羅先珂)(二)鋼琴(俄人希齡君)(三)高麗古琴(某女士)(四)琵琶歌(日人某君)(五)跳舞(高麗十五齡女郎李繡仙曲名Matelo)(六)提琴(某君)(七)六絃琴(世界語歌名『浪歸之占』愛羅先珂自製)(八)俄國跳舞(斯維特拉娜夫夫婦)休息十分鐘(九)鋼琴(俄人希齡君)(十)四符連唱(高麗鄭李二女士安金二君)(十一)俄國民謠(愛羅先珂)(十二)劍舞(日人飯森清水)(十三)尺八。(日人擅青松)(十四)俄國跳舞(斯維特拉娜夫夫婦)(十五)高麗古歌(某女士)(十六)俄國音樂(某君)(十七)跳舞(某女士)(十八)中國音樂(雅歌集同人)

◎道路建設會注力徵求

全國道路建設協會。致函各隊云。敬啓者。本會一十七隊。自開幕以來。均能猛勇急進。成績卓著者。實居多數。間有未知徵求辦法。雖抱極端熱忱。恐難剋期奏效。競爭最後勝利。故特將青年會曹君雪賡所組之吉林隊。大概辦法爲貴隊陳之。因青年會年年徵求最有經驗。而各科幹事均極奮勇。特設徵求辦事處。在隊中推出幹事數人。一辦文牘。一辦交際。一司催收。會費捐欵。各負專責。並規定隊員每日每員至少以求得十分爲及格。該隊全體共有職員五十二人。若人人每月及格。則將來成績。必有可觀。故特通知貴隊。敬祈採擇酌辦。期得最後優勝。而樹本會强固基礎。以促全國道路之早成。國人共享無窮福利。是爲至盼。

◎工商友誼會致護軍使函

工商友誼會。昨致何軍使函云。茂如軍使台鑒。敬啓者。頃據本埠各報。載稱貴軍使諜密報指敝會所出版之夥友報。爲一種鼓吹過激共產主義等種種不辯名辭。並謂主持者係陳某。現希圖發展。竟敢潛入內地組織分會云云。查敝會夥友報宗旨純粹。爲夥友交換智識。聯絡感情。藉資以提倡道德。研究學問。改良社會。謀同胞之幸福爲志職。所謂過激共產。實屬令人不解其意。至租界內地。究竟有甚分別。抑係租界非中國之領土歟。內地非國民所不應組織社會歟。我國官民因此不明。致陷國際地位而失敗外交。今幸民心不死。愛國救國者。忍犧牲一切。爲社會國是奔走號呼。以盡國民之天職。敝會雖係夥友團體。然亦四民之一。既有會當謀會務之發達。如軍使負國家地方之責。亦當爲國家地方謀公共幸福。以維持治安。現當民主時代。人民集會結社出版言論自由。載在約法。素仰台端明瞭輿情。決勿爲無故造謠者所動。且敝會主持者並非陳某。於此顯係造謠者作亂矣。敝會對此項無稽之談。本不值識者一笑。誠恐外界誤會。有勞台端。用敢冒昧直陳。並附敝會簡單。是否有礙。敬希隨時賜教。(下略)

◎寗波同鄉會今日之集會

甯波旅滬同鄉會。十五日(星期四)舉行各種集會。(一)追悼會 該會前會長錢君達三。前會董呂君耀庭。先後逝世。會中同人特定是日午後二時舉行追悼會。以表哀忱。(二)徵求會閉幕大會 定是日午後七時半舉行。當場揭曉分數。幷請曹慕管君演說。題爲(協力與分工)。再演影片以助餘興。(三)理事會 定是日午後四時半開議。討論各項重要事件。業由會中分函知照矣。

◎平民學社交誼大會

昨日下午三時。平民學社在復旦大學禮堂內開第一次交誼大會。到者五十餘人。首由總幹事余愉君致開會詞。繼討論平民週刊暢銷。請社員各簽名認銷若干份。年假中編輯推舉主任一人負責。又該社圖書部創辦伊始。各種書籍均形缺乏。而社中經濟又甚拮据。楊君勵議請社員各認特別捐若干。當時簽名認捐者頗形踴躍。繼請該校教授邵力子君演說。對於合作主義及進行辦法。並勉勵諸社員努力前進。末有中樂助興。加以程君之古琴獨奏。音節幽雅。樂畢用茶點閉會。

◎少年宣講團定期宣講

少年宣講團。定星期日(十八日)舉行游行宣講。往吳淞眞茹浦東閘北等處。宣講(太平洋會議與中國)(節省迷信費用之緊要)(勸用國貨)(戒吸紙烟)等要題。已通告各隊主任隊員預備。其他團員亦可臨時加入云。

◎工界協進會緊急會議

老靶子路一三三號中華全國工界協進會。因失竊案。召集執評兩部。於昨晚八時開緊急會議。出席者三十一人。由會長王亨利宣告開會理由。總務科長朱定一報告會計雇員監守自盜及破案之經過。主席徵求核賬辦法。楊廣財提議推核賬員之人。監督員四人。衆贊成。乃推楊廣財李鏡波陳瑞生朱定一爲監督員。新任會計盧邦衍爲核賬員。限三日內核明犯事會計之虧欠。以便追究。再由朱定一通告。選舉開票期爲本月十八日下午一時舉行。(末由)該校教務長楊化萍報告開學以來之教務。李鏡波提議解散助理團。通過。散會已十時半矣。

◎電工聯合會歡迎新職員

中華電器工界聯合會。因三屆選舉業經揭曉。茲定新歷十二月十八號即星期日晚七時。在該會開會歡迎新職員就職。以資交接云。

◎承天英華同門會聚餐

天承英華學校同門會。爲聯絡會員感情起見。定於本月二十五號晚七時。假悅賓樓舉行聚餐會。推選職員。並不收取餐費云。

◎綢綾染藝公所臨時會

昨日下午二時。綢綾染藝公所開臨時會。到者六十餘人。幹事長衛鑫主席。沈效程計錄。計議事四則。(一)推舉會計董事。主席報告前次會議選舉會計董事。經由陳兆榮君提出。請盧志歡君担任。現經由陳君等竭力向盧君懇請。已蒙允許。公所除正式備函徵求外。今晚在鴻運樓。請盧君酒叙。並請諸君陪席。當推團體領袖及年長者八人。同往集酒。通過。並各坊代表二十二人當在議事簿上簽字。以昭徵信。(二)續收未繳厘金。主席云。眼前中秋後所繳者已有多家。在場各坊未曾付者。請速照繳。當有大衆答應。自當即來付。以顧顏面而維公益。決無反對之意。(三)購置地皮。主席云。公所現下既有存欵。應得從根本上辦法。先行購置地皮以固基礎。衆議無拘南北地點。如有於公所合宜者。各自留意。一經相當再行報告開會解決。通過。(四)更換新式行單。名爲入會證書。其條例夥友歇業不得已時。可將證書暫押盤川。主席定額三元。又年老休業及青年不幸者。可將證書換給善後之費。主席定三十元。衆無異議。議畢五句半散會。

◎興化學生會調查會員

興化旅外學生聯合會昨發出通告云。敬啓者。本會前准評議部咨照。調查旅外新舊會員最近住址與狀況。茲特立表如左。敬希台端轉給諸同鄉分別填就。於十年元旦前寄交本會書記(上海南洋公學趙乃謙君。)以便付印。是所至盼。又興化年刊。本定十一年元旦日出版。以印刷遲滯。恐須展緩時日。各處會員仍可寄稿。俾便陸續付印。稿件可逕寄上海徐家匯交通大學趙君豪君。或復旦大學余愉君均可。

◎證券物品交易所昨日市況

▲前市 標金初以英匯疲落。開盤市趨勢仍跌。嗣後先令見縮一辦士。市況頓形堅固。而尤以收盤爲甚。本月期交易平淡。僅七盤。售開爲三百十五兩五錢。共成交七百餘條。標準紗近期無市。遠期續跌三四錢。成交千餘包。中國花市平定。成交九百担。南洋烟草股跌三角。成交五十股。中易信託股近期不動。二月期售開爲八元四角。成交一千四百股。廣州交易所股成交四百股。市價計本月期爲十二元一角。一月期爲十二元六角。本所老股十二月期與一月期步跌至二元數角。二月期跌去有四元光景。成交五千五百五十股。新股亦跌。惟一月期需要較旺。反好起角許。成交二千一百股。▲後市 標金市况。除本月期未有交易。一月期開出趨勢甚低。核各盤價格。較之前市均有漲無跌。惟其間前數盤市尚屬平平。迨八九至十一二盤。始爲牢硬。全市最高價爲三百二十兩另五錢五分。最低價爲三百二十兩。成交約四百六十二條。標準紗局勢尚固。本月期開出收盤行市爲一百三十八兩七錢。一月期爲一百三十九兩六錢。餘如二三月期則較前市漲起一兩。成交一千三百五十包。中國棉花遠期市價亦漲。近期開出價格。亦在三十兩三四錢左右。成交共一千二百担。南洋兄弟烟草公司股價無變動。成交百股。中易信託公司股成交四百股。價忽見疲。華商交易所股本月期開出價係二十一元。成交百股。廣州交易所股遠期稍漲。近期則跌。成交二百五十股。甯波交易所股本月期略有成交。價爲四十四元。本所股市價。老股近期均漲。新股遠期亦跌漲。成交共四千八百五十股。

◎法租界搜獲製造僞洋

法捕房包探。偵得辣斐德路桂泉里三號。有人設立私造鉛質大小洋機關。使人在外混用。前晚前往該處拘獲陳阿四陳少山陳阿五林衣金四名。並抄出袁世凱大洋六七十元。雙單角四千餘角。及製造之鉛鑼水數瓶。乾電粉模等器。後又在霞飛路富德里。續獲同黨劉阿寶一名。一併帶回捕房。昨解法公堂。先由包探稟明前情。並將鉛洋呈堂。陳阿四陳少山供認私造僞洋不諱。劉等供民等祇代使用。餘供支吾。中美官會判陳阿四陳少山各押西牢五年。劉押三年。陳阿五林衣金各押二年。僞洋銷毀。

◎三門灣漁業公司開幕有期

駐滬三門灣漁業公司。籌備行將就緒。如冰廠漁輪等。已設置完備。且對於營業上。頗有把握。約明春可正式開幕。但聞一般旅滬浙人將起而注意該公司之眞相云。

◎贛同鄉爲徐生林訴冤

昨日江西旅滬同鄉會開緊急會議。主席提議。有工界黃國文君。報告同鄉徐生林係豐城人。向在西鴨綠路。開設同和泰板箱店。忽有流氓汪黎卿經過門前。因細故與學徒口角。遂糾衆持械來店啓釁。店主徐生林見勢兇惡。出而排解。竟不由分說。當被汪黎卿刀傷數處。性命堪虞。該兇手幸爲捕房拿獲解送公堂。受傷人比送醫院。茲由其家屬。開具節略。懇本會伸訴冤屈。特請公決。議決致函公共公廨。請其秉公嚴辦。函云(前略)查徐生林平日安分。人極老成。此次突被流氓汪黎卿刀傷數處。實屬駭人聽聞。似此白晝於租界之內。橫行無忌。關係治安非輕。若不從嚴懲辦。何以戢凶頑而安良善。爲此開會公決。函請台端。秉公判斷。務乞嚴懲兇手。並速緝帮兇歸案。以杜後患而保公安。不勝企禱之至。(下略)

◎西醫汽車傷老婦已死

住哈爾濱路五十五號江北邁婦崔沈氏。本月十號行經鴨綠路。突被某西醫三千七百十四號汽車撞傷。車送同仁醫院。前日(十二號)身死。由院通知捕房。將尸舁送虹口驗尸所。候報相驗。昨由尸孫崔大掌子投廨供稱。死者係我祖母。今年七十七歲。本月十號因事出外。在鴨綠路如何被汽車撞倒碾傷。我未目睹。且找尋見證無着。要求免予相驗。中西會判令尸屬領尸棺殮。着車主酌給撫恤。

◎甘肅副劵第一期開獎

甘肅救濟振災劇劵。昨日第一次開獎。上午在西門外方板橋共和影戲園舉行。各界到場監視。五大獎號碼及經銷票號錄下。頭獎五千二百五十五號。(本埠大發祥)二獎一萬五千五百九十八號。(杭州義利元)三獎一千二百四十號。(本埠廣萬豐)四獎三萬一千七百二十一號。(本埠大利元)又四萬七千八百七十六號。(本埠萬寶元)五獎三萬三千四百十二號。(湖州大利發)又四萬七千二百六十五號。(京津分局)

◎遠東眼鏡公司冬季減價

大新街遠東眼鏡公司。出品精良。驗光準確。係光學家褚子民主任。開幕以來。營業發達。現因西節多至瞬屆。自昨日起減價一月。並有代價劵贈送。以答各界盛意云。

來函

▲上海電話局來函 主筆先生台鑒。頃閱報載。電話局長辭職一節。諸多不實。查南北接線一事。係由交通部主持。又久記建築費。早經付清。掣有收據爲憑。深恐閱者誤會。用特專函更正。至葉局長辭職原因。日後當有披露也。上海電話局謹啓。十二月十四日

▲上海工商友誼會來函 敬啓者。近據報載。護軍使指夥友夥報。鼓吹過激共產主義。讀之令人不解。查敝會友報。全係交換智識。聯絡感情爲宗旨。所謂過激共產者。敝會素所未聞。顯有不肖之徒造作謠言。以破壞團體。損害名譽。誠恐外界不察。及本會會友未悉詳情。除致函軍署外。特此聲明。

▲上海縣警察所來函 逕啓者。頃閱貴報載有巡官搜索烟窟被毆一節。核其事實微有不符。爲將詳情函達左右。即希登入來函更正。至紉公誼。查本月六日星期二。(並非星期日)第五分所程分所長。據警報稱唐家宅居民唐阿寬。近又故態復萌。私售燈吸。(唐阿寬因私售燈吸。曾於上年十二月十日由黃前分所長獲解本所。移送檢廳訊辦有案。)程分所長得報後。即派巡長馬如霖率警四名前往拘捕。其時以巡警穿着制服。深恐洩漏風聲。故令將制服穿在便衣之內。(並非不穿制服)偏經馬巡長等在唐阿寬家。搜出煙燈多件。暨吸客蒯頭阿毛痴子炳生等四名。乃解至中途。忽有痴子炳生之兄。率領流氓多人。手持棍棒等物。自後蜂擁追趕毆擊。以致馬巡長被毆受傷。所有證物吸客。均被刼回。事後程分所長即呈報到所。由所派員實地調查。並無揑飾情事。一面由本所將馬巡長片送上海醫院醫治。一面函請上海地檢廳派員蒞院驗傷。正查辦間。又經本所獲到烟館主唐阿寬一名。供認私售燈吸。及逸犯人等正在查緝。此本案之實在情形也。(下略)上海縣警察所啓。十二月十四日。

時評 三

◎食料問題

美國農業大學校長底演說，謂農業不僅國家問題，已成世界問題。眞是極正確的議論。

照現在的情形，數十年後，國際間衝突，將因食料而發生。其擾亂或等於德國謀工商對外發展而釀成歐戰，亦未可知。所以現在發展農產物，調劑國際間食料，顯然爲世界大問題。

中國本算以農立國的！舊法所經營的農田，不過爲少數人研究的資料，亦少有成績。而又加以水利不講，連年災歉；農產物非但不能增多，反要減少。據海關調查，中國食料，每年尚須外來米糧，以補不足。

照如此推算，人口增加，食料減少，中國即此一端，已儘足自亡，眞叫人寒心呢。

(湘)

利商公司廣告

本公司現受英國雅達烟公司之委托總經理該公司各種上等香烟其最著名者如三五牌三九牌米打玲柯士拖利等早已膾炙人口聲名洋溢近復新出三二牌紅廟牌伊府牌三點牌等皆屬風味香醇雅勝羣倫不特酒後茶前堪資消遣抑且簿書旁午足振精神洵爲今日進步社會所必需之品本埠及外埠各大烟店均有出售愛顧諸君敬希察焉

STATE EXPRESS

商務行情

各國匯兌

十二月十四日各國匯票行情如左

上海規銀一兩合

項目	行情
英國現匯	三先令六便士[illegible]
英國電匯	三先令六便士[illegible]
買進四月	三先令[illegible]
銀行四月	三先令九便士[illegible]
定貨四月	三先令九便士[illegible]
定貨六月	三先令十便士[illegible]
法國電匯 上海規銀	一百[illegible]
四個月	[illegible]
美金元現匯 上海規銀	七十[illegible]元[illegible]角半
又四月電匯	八十[illegible]元[illegible]角半
荷蘭電匯 上海規銀	[illegible]
印度電匯 上海規銀	[illegible]
香港電匯 香港銀幣	[illegible]
新加坡現匯 新加坡幣	[illegible]
俄國電匯 上海規銀	[illegible]
德國現匯 上海規銀	[illegible]

中國匯兌市

昨日上海中國銀行接天津漢口來電自○匯匯票照標準之匯水○計天津即期行化每百兩合申元一百[illegible]兩五錢○又漢口即期洋例每百兩合申元一百○三兩一八七五○

各國貨幣

十二月十四日錢業公會開市價如左

項目	行情
德國馬克每錢	[illegible]
俄國羅卜每萬	[illegible]
千元新票每萬	[illegible]
五百老票每萬	[illegible]
二百五十新票	[illegible]
東老頭票每元	[illegible]
美洲貨幣每元	[illegible]
法國佛郎每錢	[illegible]
新加坡票每元	[illegible]
香港紙票每元	[illegible]
銀行馬克	[illegible]
銀行羅卜	[illegible]

金市

十二月十四號

項目	行情
大條銀近期	[illegible]
大條銀遠期	[illegible]
現貨標金每條	[illegible]

銀洋錢市

十二月十四號錢業市行情錄左

項目	行情
又上午英匯開盤	[illegible]
元月份上午	[illegible]
元月份下午	[illegible]
北市銀拆	[illegible]
存銀開盤	[illegible]
龍洋小洋	[illegible]
銅元東洋	[illegible]
銀元南洋	[illegible]
江南小洋	[illegible]
廣東小洋	[illegible]
銀角收貼水	[illegible]
銅元開牌	[illegible]
衣牌洋	[illegible]
八小洋	[illegible]

證券交易所

中華民國十年十二月十四日陰曆十一月十六日上海證券物品交易所昨日前市定期行情

項目	行情
本所股 十二月收	[illegible]
南洋兄弟烟草公司股	[illegible]
中易信託公司股	[illegible]

（本所股、新股、老股、廣州市交易所股、寧波證券交易所股、華商證券交易所股、標金、棉紗、棉花、麵粉各期開收盤行情，數字不清）

項目	行情
四年六厘公債 現期	[illegible]
五年六厘公債	[illegible]
七年長期公債	[illegible]
七年短期公債	[illegible]
九年金融公債	[illegible]
十年六厘公債	[illegible]
十年七厘公債	[illegible]
元年二次公債整理債票	[illegible]
南洋烟草公司股	[illegible]
中易信託公司股	[illegible]

華商證券交易所

中華民國十年十二月十四日做開行市（第一市）

項目	行情
元年八厘公債 現貨開盤 每百元	[illegible]
五年小票	[illegible]
整理六厘公債 期貨開盤	[illegible]
金業交易所 每股	[illegible]
整理六厘公債 十二月份	[illegible]
信十二月份	[illegible]
本所股票 十二月份	[illegible]
金業交易所	[illegible]

做開行市（第二市）

項目	行情
四年大票 現貨開盤 每百元	[illegible]
五年小票	[illegible]
整理六厘公債	[illegible]
中央信託	[illegible]
普通洋	[illegible]
本所股票	[illegible]
金業交易所	[illegible]

華商棉業交易所

前市定期交易

項目	行情
火機標準 十二月期 開盤	[illegible]
又 一月期	[illegible]
又 二月期	[illegible]

上海麵粉交易所

十二月十四號麵粉市價 定期交易

項目	行情
通陝標準 十二月期	[illegible]
火機標準	[illegible]
本所股	[illegible]
麩皮	[illegible]

滬南米市

昨日本埠滬南米市河下各幫到船約念六號，行情如左：

米名	價格
全椒機	十[illegible]元[illegible]角
廠清	[illegible]
高南更	[illegible]
高北更	[illegible]
機新	[illegible]
廠晉客	[illegible]
機早稻	[illegible]
廠新白	[illegible]
機新洋尖	[illegible]
廠新羊尖	[illegible]
蘇州新	[illegible]
蘇新白	[illegible]
南同	[illegible]
河同	[illegible]
常同	[illegible]
無錫陰元	[illegible]
常州尖	[illegible]
蘇同	[illegible]
扒陰元	[illegible]

昨日上海本所新股二千八百四十股，中晚三次共開粳秈粉九萬四千包。

各國棉市電報

項目	行情
紐約棉市電報 一月期	[illegible]
五月期	[illegible]
美州棉花	[illegible]
利物浦棉市電報	[illegible]
孟買棉市電報	[illegible]
平果加棉花	[illegible]
奧姆辣棉花	[illegible]
白洛區棉花	[illegible]

▲船期▼

輪船進口報告

十二月十四號（十六）禮拜三

船名	由	公司
新北京	由寧波	太古
新寧紹	由寧波	寧紹
大通	由長江	太古
和生	由大連	怡和
萬利	由香港	元
山東	由長江	太古
美南	由長江	美孚

輪船出口日期

▲長江班

船名	日期	公司
大通	十五日	太古
和生	十五日	怡和
江順	十六日	招商
隆和	十六日	怡和
重慶	十六日	太古
江裕	十六日	招商
萬利	十六日	[illegible]
吉安	十七日	三北
松浦	十七日	[illegible]
華大	十八日	三北

▲通州揚州班：大德、大豫、大和、大吉、大新、大通，十五日至十九日，大達。

▲定海石浦海門班；▲通海班；▲定海穿山班；▲寧波班；▲威海烟台天津班；▲汕頭香港廣東班；▲廈門汕頭班；▲溫州班；▲滿口班；▲福州班；▲煙台大連班；▲青島班（船名、日期、公司不清）

各國郵船出口

船名	日期	公司
南京	十五日 舊金山	中國
巴勒介	十六日 馬賽	法郵
尼拉	十六日	[illegible]
郎尼	十六日 倫敦	英郵
安雪利亞	廿四日	[illegible]

各國貨船出口

▲美國班；▲德國班；▲英法意班；▲日本班；▲香港小呂宋班；▲印度班（船名、日期不清）

影印墨海金壺

准十一月底出書同業主顧欲購者月內照預約外埠發信日為準購預約諸君向原購處取書一月初臘起發售特價陸拾圓特此先佈 上海四馬路博古齋啓

鑽石牌香煙

此石一出 大發精光

此烟一出 大放奇香

南洋公司製品 先施公司經理

各地烟店均有代售

覺悟

民國日報 第四張

中華民國十年十二月十五日 星期四

社址上海公共租界河南路十二號

評論

●學校圖書館漫談

元吉

圖書館的事業，在歐美各先進國，是極被社會重視並且很發達的；國立圖書館，地方圖書館，學校圖書館，以及巡廻書庫等類，應有盡有，陳列的圖書也沒有不隨時添置的。試把本國的情況一看，眞要「汗顏無地」。除了廣州以外，哪個地方有稍爲完備一點的公開的圖書館呢？大多數的學校也都沒有圖書館，偶有力量能及的，也看做「古物陳列所」一樣，只知收集幾部古舊的書籍，供人賞鑑，關於一切新思潮的著作，鮮有注意到。別的且勿多說，東西洋最新的圖書更不必說起了。我今天先把學校圖書館有設立的必要的理由，和怎樣舉辦的方法，同諸君談談：

我們求學，全在自己，學校不過是個指導者罷了。現在一般教育家提倡「動的新教授」，也不外乎這個道理。學校所授與學生的學識乃是極有限的，極微少的，並且還可以說是死的！當現在新文化澎湃的時代，一般學校的課程尤有不適於我們思想的地方。所以學生要求充量的有價值的學識，只有自己奮發自修。自修須有充量的書籍；但要有充量的書籍，又須有充裕的經濟，這是無用疑義的。當學生的時代，經濟能力多半有限，要設置多量有價值的書籍，乃力所萬辦不到的。要解除這層困難，只有設立學校圖書館了。

現在除了極少數的學校已有圖書館外，大半還是「付之闕如」。推其原因，雖說是學校漠視，但學生自身也不能辭其責任。舉辦一個圖書館，誠然不是一件容易的事，但只要學生有堅忍的精神，一步一步地做下去，也就不難成功了。舉辦的方法可以分作兩步：

第一步先從自己做起 將各人自己所有的書籍，拿出來聚在一處，定一個名目，或是圖書館，或是閱書室，公開給大家看。借書的章程參用各處圖書館的章程也可，自己訂立也可。管理員可由大衆公推。譬如一個學校裏有三百人，每人至少拿出十本書，聚攏起來也就有三千本了。在不聚集的時候，我不曉得你有什麼書，你又不曉得他有什麼書，怎樣借法呢？況且許多同學中又不能個個都認識。還有一層，萬一借給別人的書遺失了，礙着朋友的情面又不好叫他賠償，豈不討厭。倘放在圖書館裏，就不然了。還有一層最要緊的，就是經濟問題：平常出一本新書，你也買，我也買，那豈不是不經濟嗎？若有了一個聚書的機關，就不會重疊了。還有一個最好的辦法，就是大家輪着買。

這樣辦有成績，就可做第二步功夫了。

第二步請外人補助經費或書籍 這一步也可以先從自家做起，就是一面請學校每年幫助多少常年經費，一面向教師等募捐書籍或金錢。等辦的眞有樣子，再向社會去募捐。如此繼續辦下去，我可斷定一句：這學校底圖書館斷不會沒有發達的一日！

我還可以舉一個具體的事實告訴諸君：同濟醫工專門學校底圖書館，就是由十數個同學照這樣辦起來的。現在不過因爲學校方面吝嗇些，每月只肯津貼三十元，以致書籍尚不十分充分；但能在不到一年中，就辦的這樣有程序，也就不算壞了。現在並且已在德國募書了。這統是極少數人努力的結果。講到學生方面受的益也就不在少了。

上面我已把學校圖書館的緊要和辦法，粗粗地說了，我現在再來把一件和圖書館有密切關係的事說幾句。

學生求學既重自修，那麼，學校課程的鐘點就不應訂的過多，使學生能有自修的餘暇。現在中等以上的學校每週的功課，大半有三十多鐘。試問一個人底精神有多少；看課本還來不及，還可以講自修嗎？我在學校裏曾經看出兩種壞病來：一種是要好的學生因爲功課繁重，用功過度以致損壞身體。一種是天資愚鈍的學生因爲沒有那樣大的知識容納量，到了考試的時候不能應付，以致作出種種喪人格的事來。

依德國底學制，中等學校每週的功課至多也沒有過三十小時的。所以我們倘若要能自修，要希望圖書館能發達，對於這一層也就不能不注意了。

十.十二.十二.於杭州青年會

特載

●文藝上的自然主義（續）

日本 島村抱月 著　曉風譯

九

自然主義本身的研究，可以分爲構成上及價值上的兩面。我們現在先說他的構成論。

自然主義底構成，可以從兩點上看。第一，是描寫底方法態度，第二是描寫底目的題材。

第一，把自然主義從描寫底方法態度方面分解起來，共有純客觀的與主觀插入的兩種。換句話說就是寫實的，和釋解的或原始的自然主義和印象派的自然主義兩種。一面，原始自然主義主張寫自然的時候，必須極力依照客觀精寫細寫出來，描寫的方法務使事象都如映射在明鏡中一般，換句話說，務求他是純客觀的，純寫實的。這是普通的解釋。佛羅倍爾所謂『藝術與作者全無共通，』泰奴（H. A. Taine）所謂『以自然底表現爲終極，不得不藏了作者底個性，』物留契爾所評『自然主義底無感情性，無人格性』，左拉在『實驗小說』論文中所謂小說應如生理學的實驗生物一般，只是事實底實驗、解剖、報告，等等都便是這個意思。別一面，印象派的自然主義底主張，把那曾經排斥的作者底主觀仍用或一方式夾插進去；就是把作家感受了自然而得的印象，宛然地表現出來。前文引過的休泰因底情趣說，便是這一種的議論。繪畫上的印象派，忠於自然之極，單以自然底印象爲主，描出約略的自然，避去攝影的細寫，也便是這個意思。這在德國，名叫『徹底的自然主義』（Konsequente Naturalismus），據說是千八百八十七年以後抒情詩人霍爾茲（Arno Holz）等所提倡，郝特曼在戲劇『日出以前』中所實行。借同國批評家巴推爾斯（A. Barteles）底話來說，這主義是對於左拉等底報告的自然主義（Reporter Naturalismus），主張把感覺界即外物底印象及從外物而生的情趣上的印象兩者一併像留聲機般表現出來的印象派的自然主義。是非到內外徹底不止的自然主義。英國外交官文學家巴林（M. Baring）在Encyclopedia Britan'a第九版上所說以上兩方法的比較說明，也極可供參考。他說，——自然主義有兩派：一是印象派（Impressionists），以解釋自然爲目的，以從自然所受的印象爲表自己人格的手段；一是原始自然主義（Naturali m proper），以絕對得着客觀的現實爲目的。龔枯爾兄弟等底作品，屬於前者；左拉，眞泊三等的屬於後者。

南洋週刊廣告

[illegible]

中國地理沿革圖 發行預約

預約券代售處

[illegible]

曉得的都是很少。」[illegible]

[illegible] 花，或許都有幾個人去愛他。」

Hans C. Andersen生於一千八百另五年，死於一千八百七十五年；是十九世紀時的大文豪，浪漫派的泰斗，善作童話，稱爲「童話之王」！

通信

●告良心沒死的青年

青年諸君，

當這二十世紀的時代，還有這樣慘酷的事情發生：德榮爲了一封信，冰坡爲了幾本書，周鈞爲了「迸行」，在北京同進黑暗的監獄。可痛呀！可恨呀！

我不恨那般軍警，因爲他們本來是愚蠢，被長官底命令束縛着。我却恨一般新同志們，對於這種可悲可憐的事情，大都緘默着，一聲不發。連「兎死狐悲」的話都忘了，還卒講什麼光明，互助；奮鬥……呢！

唉！我要哭了！哭出血淚來了！我不哭那三位無故受屈的不幸的朋友，要哭中國新青年的心死。

喂！太朴！子實！我不哭了，因爲我還見着你倆底心沒有死。但是單寫一段「隨感錄」，一篇「憤言」，隨你說得怎樣痛快傷心，也有什麼用呢？

我想，良心沒死的人總不單剩太朴、子實，我們應該再集合起來，做第三師範全體學生的同樣事情，纔能彀多少有些效力。

●青年底信條

[illegible] 大學、吳德培。

[illegible] 隨感錄裏說起廣州 [illegible] 便有幾句話想和 [illegible] 沒有？

[illegible] 曾寫了幾封信給 [illegible] 家的姊妹和弟弟，[illegible] 求他們同意：（一）[illegible]（二）不賭；（三）[illegible]（四）不嫖 [illegible] 不 [illegible] 一切奢侈的衣服；[illegible] 不 [illegible] 車及轎子。另外 [illegible] 不求他人同意的兩 [illegible] 號。我當時並說 [illegible] 本着自己底良心去 [illegible] 板板的條件來，勉 [illegible] 多半得了他們底同 [illegible] 那樣做了！

我還帶着聲說我個人所欲守而不求他人同意的兩條件：（一）獨身；（二）不用別號。我當時並說，假如大家以爲對的，我們就本着自己底良心去做，用不着立什麼會，訂起死板板的條件來，勉強奉行。結果，非常滿意，多半得了他們底同情——其實我那幾個朋友早已那樣做了！

對於第八條，有兩個朋友，——詹大權和陳竹梅（陳現在德國）——有點不以爲然。他們以爲那些人力車夫和轎夫所以要幹那種非人的生活，是爲着另外不能謀生，我們要拯救他們，須從大處——就是改造社會——做起；倘因不忍而就不去坐他們的車轎，他們豈不更加難以生活嗎？我底意思却以爲以人役人，未免太不平等；並且養成一種殘忍心的劣性，大非社會之福。後來反覆討論，結果，我以爲了名彰所擬的辦法最爲得當，就是不到不得已時不去坐。

關於我抱獨身主義一層，却費了好些筆戰。有價值的是魏以新（現在同濟）給我的覆信；他說：『……惟有獨身主義一條，我不知道你是眞正有那個堅決的意志否？因爲我看見有許多人，起初極端禁慾；過後極端縱慾，遂至不可遏制；因之墮落終身；實在可惜得很！慾望是人類的本能，縱之固不可，禁之亦不可。救之之法是唯有導之。勸你做導慾的工夫；因爲沒有『導』字的工夫，決做不到『禁』字的工夫的……』另外還承褚葆眞（現在同德）以極熱忱極誠懇的態度引「學燈」論獨身主義」的大意，勸我不要爲未成熟的主義而違返自然去就涼酷偏畸的生活。他們這樣的厚意固可感激；但是我看抱獨身主義也未始無益。

你可以爲何如？

覆信中陳竹梅還提出了三條：（一）不可有虛榮心；（二）不可有驕傲心而須有自重心；（三）凡事三思而後行。褚葆眞也提了不入茶寮的一條求我同意；我覆信是極表同情。

以上許多信條，——除了我自己的第八條——自提出一直到現在，自信還未曾破壞。以後如何，當看我底意志强弱如何。

個人是集成社會的原子，原子不好，社會當然不能良善。所以我看改革社會要從個人改造才行！不曉得你又以爲何如？多了，下次再談罷！

湯元吉

十.十二.十三.於杭州青年會

民國元年，蔡孑民汪精衛吳稚暉李石曾幾位先生，發起一個進德會，定有『六不』戒約。就你所提出的和彼對照，前五條大致相同，（六）（七）（八）三條則爲進德會所無。（六）條似乎範圍大小，如果照這樣逐條列舉，總不免有「掛一漏萬」的弊病。（八）條雖不入進德會戒約，但我確知吳先生個人是抱定不坐人力車的宗旨的。

但如詹陳兩君所說，也很有理由。不但這一條，（七）條怕也如此罷！進德會有『不納妾』的一條，是極其重要的，中國底舊禮教和法律，都不禁納妾，非有志者自行檢束不可。再，進德會對於不做官吏和議員，是許人自由保留的；原來官吏和議員本是人民公僕，在原則上本非壞東西，如果好人相約不做，那麼，做官吏和議員的一定是壞人了。除「無政府主義者都不能這樣固執，——個人底志願當然可以自由。——別的主義多以取得政權達其改造社會的目的，而欲取得政權，便不能不做官吏和議員了。我以爲像現在那種攫取官吏和議員的手段，當然是青年們所決不忍也決不屑做的；但倘有不昧良心而比較上認爲容易推行我們底宗旨的，也就不必過於拘泥了。

至設會訂約，原是形式上的事，但也決非沒有用處：一、可以爲自己增加拘束力；二、可以應付親友底纏擾並免除誤會。吾人底意志，決不敢自信能强固到永不動搖的地位，偶見可欲而心亂，有會約在那里，多少總可以助長一些自制力。友朋酬酢，遇到不正當的徵逐，有了會約，便容易應付，而且不致被人疑爲簡褻傲慢。所以像廣州儉德會，我們對彼不必再唱高調，說「用不着立什麼會，訂起死板板的條件來勉强奉行」。「勉强」並非壞字面，孔子曾許「勉强而行之」者與「安而行之」「利而行之」者有同一的效能，我們何必以「不勉强」鳴高呢？獨身主義，我今天不願批評。再談罷！

力子

隨感錄

▲主義與科學 [illegible] 門羅博士在中國 [illegible]

[illegible]

這些描寫法上的區別，原在事實上存在着；但兩者都算是自然主義，在理論上應該如何解決呢？依我們看來，這兩面在作者濡筆，染毫，臨紙時候的態度，即覺悟，即用意上，實有一個共同點。一面極要把外來的自然不歪不斜地映寫出來，他那態度用意是消極的。他們極力想以無想無念全然空虛的心去迎接事物。因此便產生了排斥技術，排斥主觀的傾向。然而事實上，實只能進到或一程度為止。空虛的心中，必定免不了要有什麼思念湧來。所以要使這思念不來糾纏，只有用不顧知慧細巧而且用要拈出純粹無垢的或一物態度，應接事物。或竟讓事物映射在謙虛而又明潔如鏡的心中，平心靜氣隨那印象自由開展。這便是積極的態度。消極的態度強的時候，便是純客觀的自然主義；積極的態度強的時候，便是主觀插入的自然主義。終極在乎兩者底調和。

十

在自然主義裏倘容納了積極的態度，這積極的思念底行止怎樣的問題却不得不起來了。就是自然主義底目的論又要發生了。我想，自然主義的和寫實主義乃至理想主義不同的根本，確實就在這一點。寫實主義是以寫現實為目的，理想主義是以寫理想為目的的。然而自然主義，却只是寫眞（Truth）。眞的一語是自然主義底生命，是自然主義底標語（Motto）。如讓自然主義來說，所謂理想所謂現實，還是膚淺的，不過是第二義的事。偏說理想，將在自然上加了狹隘的個人底撰擇技巧，發生了嫌惡輕蔑的念。偏說現實，將拘泥於外形，不得接觸堂奧的自然底神味。站在這些之上而為第一義底標的的，便是眞。文藝底目的，在乎寫眞。我們取了積極的態度景慕着或一物，這景慕底對象就是眞。左拉對於世間底攻擊，在『酒店』的叙上辯解說『我的作品會辯護我。我的書是「眞」底書。』勒斯金（Ruskin英人）在『近代畫家』中也誆誑摹寫藝術，主張以寫自然底眞（Truth of nature）為藝術底目的，雖然對於眞的解釋有點別致，旨趣實和自然主義底根本要件相合。但這第一義的眞，仍只是名義上的高深，仍然是不可捉摸的麼？他和第一義的理想，現實等等的關繫如何呢？

對於這問的回答，便是自然主義底題材論了。單說自然底眞，總還有些不充實，不滿足。於是研碎了他，化作眼前得以接觸的，來供給製作底實用。自然主義到此就呈現了種種的變態。其圖約略如下：

- 構成論
  - 描寫底方法態度
    - 純客觀的—寫實的—本來自然主義（消極的態度）
    - 主觀插入的—解釋的—印象派自然主義（積極的態度）
    - 統一目的—眞
  - 描寫底目的題材—眞
    - 社會問題—個人解放—根本道德問題等等
    - 科學
      - 心理學
      - 生理學
      - 進化學
    - 現實
      - 肉感的
      - 卑近的
      - 平凡的
      - 自然物的
      - 赤條條—獸性—醜

價值論——眞這一個目的底美學的價值如何

十一

眞這一個目的，隨在作家拈作題材的種種的形象，任作家底凝視點，「眞」激動着湧來的一切思念底流注。作家的目所視，氣有所集，又全在乎此。所以這目的，極嚴肅，極真實，又極有動人心的力。

上表所列的諸目的，自然主義有時從中抽了一個作題材，有時取了二三個作題材。這等題材原不必單在自然主義中為題材，然實和自然主義最相關連。自然主義既是近代的，破壞然習的，當然牽連着個人主義，關涉到社會問題。自然主義，又有遺傳論，因此又不得不牽連着現實，關涉到科學。左拉的『魯孔．瑪加爾』二十篇小說，無非是系一個家族的遺傳論。

在這意義上，他是以進化論底眞理為目的的。他那『酒店』是以解釋男女圈禁在飲酒，色欲，貪困等等之中，怎樣墮落怎樣死亡為目的的。這是社會問題。他的作中，還有以說明病的生理的現象為目的的這一類的東西。他的作品又常將人類亦條條地剝去了文明底衣飾，顯出他的原始性，野獸性來。這結果，便描出道德感上的醜了。其餘如寫肉感的，如以日常卑近為題材的，如喜愛細描景色，動植物，器具，家屋等等的，也都緊湊着這條件。從這關係說，左拉確是歐洲文學史中最好的自然主義代表者。

要以現實為現實，最眞地寫出來，須擺脫了一切人工虛飾的分子，描寫到了人類，野性，醜，纔最近眞，最痛切。左拉所謂『人生底實錄』（Document Humaine），必須這樣纔能正確認識。肉感是實際哲學證明了最確實的知識，關於肉感的現實是最眞的原理。越近了肉感，其刺戟越眞實，也越痛切。卑近境界是最多數人最富實驗的現實，自然物是最明確而且無虛偽質樸的現實。這些自然主義對於現實的感想，繪畫上的印象派反抗亞加特彌（Academy）派偏重構圖，專用工夫在色彩，就是因為色彩抵比圖形更為肉感的。所以要因色而傳感。他們又喜歡描卑近的醜惡的畫題。比之人事多描自然物。這都是他們是自然派的表徵。

易卜生的戲劇，幾乎全寫社會問題。所以有社會劇或問題劇的名稱。深的，貫入個性問題，根本道德問題。他的作中，也有遺傳論的遺傳。『羣鬼』中的歐士華表現著左拉所寫的病的遺傳，『羅士馬莊』中的羅士馬都表現着深的性格的遺傳。

關於德國的自然主義，戈亞（Coar）的名著『十九世紀德國文學史』中將他的消息報告的極巧妙。約略說，——一千九百九十年頃的青年文學家相率走向自然主義，主張於人生底精確的寫真一事，特別用力在精確的一點。然而有心人並不相信照相或機械一般的眞寫便算是文學。再看事實，主張直寫的也並不忘却自己的感動部分的重要。他們的說話，根本上實包含着一個希望。這就是寫了事實，闡發事實超越的意義，即理想，的希望。這只要看了蘇特曼，郝卜特曼，海倍等立志寫實的作品『梭多孟』『日出以前』『自由的戀』便可瞭然。總之，陰藏着社會的個性全現在背景上的要求。自然主義的兩種努力，是解釋社會，解放個人。他的所謂理想，就是這個。自然主義的目的，在乎理想。這社會的個人底實現曾經使夫爾陀，威丁布夫脫了頭鎧。而極端的社會主義個人主義，從自然主義產出，也就為此。

依我們說，這等透徹的見解，與其把他證明自然主義移入理想主義，不如使他證明自然主義本身有怎樣的根底在他的深奧處。自然主義，決不是單純的東西。

現代婦人研究
出版預告

此書備述婦人之教育參政職業各問題，離婚結婚與性道德之新傾向，以及近代文學與婦人問題之關係，而於愛倫凱之思想，尤特別注意之，全書約六萬餘字，注意婦人問題及社會問題者，不可不手卷一册焉。

李宗武編

新青年

九卷四號出版要目

國語文法的研究法　胡適
討論無政府主義　區聲白
性之生理學　陳獨秀
馬克思共產主義　高銛
詩　劉復
奶娘、一個小農的著、稻棚、回聲　劉復
夏天的黎明　魯迅
一隊騎馬的人　沈雁冰
狹的籠　周作人
雜譯日本詩三十首　周作人
華文橫行的商榷　張東蓀
同善社　獨秀
馬克思學說與中國無產階級　蔡和森
定價每本二角全卷一元寄費在外
總發行所　上海法界大馬路新青年社
分售處　北京琉璃廠新青年社、中華書局、商務印書館等

外埠函購　郵費加一　郵票代洋　打九五折
日內廉價　現售六折　期滿截止　不再展限

文藝叢書第四種　俄諧誌怪　劉靈華譯　定價大洋二角半
十八世紀為法國文化時代目標在民權十九世紀為德國文化時代目標在國權二十世紀為俄國文化時代目標在人權故俄國之記述為近世文化之中心是書取俄國諸說部中之精雅者由英文本轉譯而成雖近於神怪而合理至深非可以尋常說部目之也
公民書局出版

家庭醫學叢書第四種　化學的健康增進法　定價二角半
身體健康為成功之要素此人所共知也本書對於人生增進康健之道用化學的方法來講求勸定飲食如何有益如何有損言之詳明極易領悟誠延年却病之書
公民書局出版

○　○　○

我們的自然主義構成論，已經在上文約略說完了。只是自然主義對於以後的神秘主義，象徵主義，理想主義的關係，並不曾說及。還有，自然主義最後的目的，在美學上占如何的地位？確定自然主義最後的價值，此外不須更有一個別的東西麼？那個如不是理想，又不是現實，也不是眞，又是甚麼呢？要定自然主義的價值，必須研究了這些。但這讓他日再說罷。（一九〇八年一月）

島村抱月（1871–1918）與自然派著名作家國木田獨步，田山花袋同生在明治四年（即1871），為日本提倡介紹自然主義的一個主要人物。立論尚中正，始終不離學者態度，因此有時不免略帶所謂『美學臭』。生平著譯的書頗不少。『近代文藝底研究』一大册就是他的自然主義的論文集。內容『論人生觀上的自然主義代序』一篇及研究十五篇，時評二十四題，講話十二種，共五十二篇。這篇是書中『研究』的第二篇，為日本自然主義文學史上重要著作之一。

一九二二年十一月七日曉風記於上海

不多幾時有一位朋友對我說過：他的學校裏的一位西洋文學教師很反對寫實主義自然主義，他說西洋文學自十九世紀以來，就只是一個主義——即羅曼主義；什麼寫實主義自然主義，沒有這麼一回事！這位先生的議論，看去好像亦有所本，他是因為反對「新思潮」的緣故，實則他以自然主義為羅曼主義之延長』的評論家底議論。所以亦有所本，他是並無所本的，寃枉他是杜撰，或恭維他是獨創，都好像不十分對。然而今日已不是自然主義初發生時代的時代了，自然主義在文學上的地位已經確定，似乎不用多所懷疑。[illegible]

詩歌

小孩

石樵

（一）

小孩，小孩，你們眞活潑，你們眞歡喜！你們高唱，你們大呼，你們亂嚷，你們細語。

你們聚木石為城壘，持竹枝木杖為兵器；用不着什麼紀律，你們爭城奪地。

（二）

小孩，小孩，你們眞活潑，你們眞歡喜！你們高唱，你們大呼，你們亂嚷，你們細語。

昨晚倦了，你們去睡；今天醒來，你們又聚集。你們現在發現了新天地！——這小溪深不盈尺，你們以木片荷葉為大船；你們自己作舵手，蝶子小石就是你們底乘客的。

『哈，哈，上岸了！』『哦，哦，你底船要翻了！』『你底船客要沒死呢？』『我底船客頂多，我送他們上廣信府去。』『那是誰底船啊，吃水剛！』『你看我底船啊！』『我底船眞好啊！』『你底船還大開哪？』『我底船客還沒來齊哩！』『哦，船啊，飄，飄，飄到對岸去罷！』

（三）

小孩，小孩，你們眞活潑，你們眞歡喜！你們高唱，你們大呼，你們亂嚷，你們細語。

我知道你們天天發現新天地新事體，使人們驚喜！使人們愛看，你們也打鬧，你們也拌嘴；但這不算一回事，打過鬧的朋友們，仍舊極和氣地遊嬉。

一九二二，十二，七，在長沙第一師範

（小詩月報記者附誌）

小說

梨花

Hans C. Andessen原著　士元譯

五月的時候，風仍舊很冷；草，花，樹都說道：『春已經來了。』一果樹園裏，有棵梨樹，滿生着花。其中有一枝最美麗。一位姑娘，走到果樹園裏去採花，伊見了一枝美麗的花枝，把彼攀下，拿到家裏，插入一個好看的瓶裏。不論哪個，見這梨花，都說道：『這種花眞可愛呀！』這種讚美的話，使小花們驕傲起來。他們說：『我們好快樂呀！我們原來不是尋常的花呀！』在園地的外面，生着蒲公英。映在日光下，和金子一般。日光說道：『看，你再看呀！可是眞沒人來留意這蒲公英麼？』梨花們從窗裏望出去，他們都說道：『可憐的東西，有誰來留意他們呢？他們實在是太平常了。』那黃的蒲公英，最大的一個兒童，走進田裏；他們都去採了。小的兒童，坐在草裏，玩着那金黃的花，和他接吻。日光說道：『看，你再看，兒童們愛這蒲公英了。』梨花說道：『是的，我們知道，但他們所……